EL TIEMPO

El pronóstico válido para la Capital Federal y sus alrededores anuncia: parcialmente nublado, algunos chaparrones, mejorando luego; leve descenso de temperatura; vientos del NE y una probable máxima de 30º.

Perspectivas para mañana: algunas lluvias, caluroso.

La máxima de ayer, a las 14.10, fue de 31º2, y la mínima, a las 3.15, de 20º4.

crónica

FIRME JUNTO AL PUEBLO

EDICION DE LA MAÑANA

Año II — BUENOS AIRES, JUEVES 24 DE DICIEMBRE DE 1964 — Nº 504 — $ 7.

24.705: Fue una Mano a los Pobres

• Información páginas 11, 12, 13 y 14

RAUCH DENUNCIARIA GRANDES NEGOCIADOS, EN NUEVA CARTA

Por distintos conductos, en la mayoría de los casos telefónicamente, llegó anoche el anticipo de la inminente aparición de un cuarto documento del general Enrique Rauch, cuyo paradero se ignoraba al cierre de la presente edición. Las mismas fuentes, que insistieron en mantener el anonimato, aseguraron que el documento "definitivo" contendría graves acusaciones contra algunos altos funcionarios del gobierno, a quienes implicaría en irregularidades de carácter administrativo y de beneficio personal. Además, dijeron, "el general Rauch se reservará el derecho de actuar en el terreno más conveniente", de no tomarse medidas contra los supuestos autores de los delitos. Esto implicaría, como anticipó CRONICA, el carácter de un ultimátum. (Inf. página 5).

FERROVIARIOS: NO LES PAGARON POR EL PARO

• Información página 6

Alrededor de 60 operarios de SEGBA, le dieron ayer "un corte" a la mala suerte. Un compañero iluminado, eligió un entero del número premiado con la grande y otro de la aproximación. Les toca un millón largo a cada uno de ellos. (Información en la página central).

Diego, Paula y Javier, se llaman estos tres mellizos que llegaron al mundo en víspera navideña para alegría de sus padres, Roberto Mussetti y Elida de Mussetti. ¡Qué regalo! (Inf. en página 4).

BEATLES

Bajaron juntos en Ezeiza. Oscar Bonavena y Hugo Gatti, boxeador uno, arquero el otro (y de River), tienen coincidencias. Miren sus flequillos. Pero son buenos. (Inf. página 16).

¡PLATENSE!

Contiene el arquero de Almagro, Oneto, una carga de Platense. Los "Calamares" vencieron 2 a 0 y están a un punto de All Boys. El martes definen ambos. All Boys asciende empatando. (Inform. Pág. 15)

crónica Tirada de Ayer: 753.659 Ejemplares

CRONICA EDICION DE LA MAÑANA Página 2
Buenos Aires, Jueves 24 de Diciembre de 1964

KHANH ACUSA AL EMBAJADOR TAYLOR

Vietnam: Acentúase el Diferendo con EE.UU.

★ **NUEVA YORK, 23 (Reuter).** — El teniente general Nguyen Khanh, comandante de las fuerzas armadas vietnamesas, acusó hoy al embajador de Estados Unidos, Maxwell Taylor, de "actividades que van más allá de la imaginación", después de la última purga política survietnamesa, según informa hoy el "New York Herald Tribune".

Un informe del corresponsal del diario en Saigón cita al general Khanh como habiendo afirmado que si Taylor "no actúa más inteligentemente, Estados Unidos perderá el sudeste de Asia y nosotros perderemos nuestra libertad".

El general Khanh habría agregado, según el coresponsal, que Estados Unidos y sus representantes en Vietnam, tales como Taylor, deberían trabajar con los elementos decisivos en la nación —aquellos que tienen el poder de la decisión— y no tratar de ejercer presión.

• *Las Actividades de Taylor*

SAIGON, 23 (France Presse). — "El embajador Maxwell Taylor no ha tenido actividad alguna que pueda considerarse contraria a los compromisos de los Estados Unidos en Vietnam. Todas sus actividades han tenido un solo objetivo: servir lo mejor posible los intereses, tanto del Vietnam como de los Estados Unidos", declaró hoy el portavoz de la embajada norteamericana en Saigón, al final de una jornada durante la cual se han celebrado en esta capital numerosas reuniones políticas.

En efecto, parece ser que, tras la importante conferencia de más de tres horas entre el jefe del Estado, Phan Khac Suu, con el primer ministro, Tran Van Huong, a quien acompañaba el ministro del Interior, Nguyen Luu Vien, el general Khanh, comandante en jefe, y el almirante Cang, comandante de la Marina, las posiciones divergentes de los responsables políticos siguen invariables. Los unos, en especial, el jefe del Estado, exigen que los altos consejeros que se encuentran en residencia forzosa en las altas mesetas de Vietnam del centro puedan volver a Saigón, con el fin de restablecer en una u otra forma el alto consejo de la Nación que fue disuelto.

Los otros, especialmente, el general Khanh, se niegan sistemáticamente a modificar lo más mínimo la decisión adoptada el 20 de diciembre por los jefes militares.

No queda escluido que, además de examinación de la situación política general, la conversación del embajador de los Estados Unidos con Nguyen Luu Vien, haya tratado también de los rumores, según los cuales podrían producirse manifestaciones antinorteamericanas con el apoyo eventual de los budistas. Según dichos rumores, el instigador de estas manifestaciones sería el general Khanh, quien tendría la sospecha de que el embajador Taylor desea el regreso del general Duong Van Mihn, ex presidente del Triunvirato Militar, actualmente en el extranjero.

Discurso Antiyanqui del Jefe de la RAU

PORT SAID (Rep. Arabe Unida), 23 (France Presse). — "Hemos enviado armas a las fuerzas revolucionarias del Congo y pensamos seguir enviándoles en el futuro", declaró hoy el presidente Abdel Gamal Nasser, en Port Said, en un discurso transmitido por radio, en ocasión del octavo aniversario de la evacuación de las fuerzas francobritánicas.

"Los norteamericanos no están dispuestos a concedernos una ayuda alimenticia. Si se imaginan que pueden mezclarse en nuestros asuntos porque nos conceden una ayuda mínima, se equivocan.

"Los Estados Unidos — prosiguió el presidente egipcio— nos suministran trigo, carne y pollos por un valor total de 50.000.000 de libras anuales. Pero no nos suministran fábricas. Si fuese necesario sabríamos prescindir de esos 50 millones".

Abdel Gamal Nasser, quien ofrecería una amplia hospitalidad al ex presidente argentino Juan Domingo Perón, aparece aquí en la compañía del extinto Nehru y de otro líder del Tercer Mundo, el mariscal Tito, en el aeropuerto de Belgrado, cuando se iba a realizar la primera conferencia de países no alineados.

OFRECERIA NASSER A PERON UNA AMPLIA HOSPITALIDAD POLITICA

Aparte de las afinidades existentes, la RAU busca un posible retorno del ex presidente a una Argentina claramente no-alineada.

EL CAIRO, 23 (Especial para CRONICA, de nuestro corresponsal Jaime Torner). — El Cairo está esperando a Perón. Existe aquí una nada secreta esperanza de que al no permitírsele actividades políticas a Perón en España, el ex presidente argentino acepte la hospitalidad que le ofrece la RAU.

Nasser estaría encantado —según he oído aquí en algunos círculos gubernamentales— de recibir en la RAU a Perón, como huésped grato y preferente de Egipto.

Hay varias razones por las que en Egipto se desea la llegada de Perón, aparte de las muchas afinidades políticas que aquí se encuentran entre el régimen peronista y el nasserista. "Aquí no llamamos a los egipcios "descamisados", porque usamos la "galabia" (túnica egipcia); pero Perón tenía unos deseos de reformas que coinciden en muchos puntos con los de Nasser", me ha dicho aquí un funcionario del régimen.

Nasser, quien acaricia la idea de atraer francamente a todos los países de América latina a la órbita de No Alineados, de la cual es un importante promotor, acogería a Perón con la vista puesta en un futuro que aquí no ereen imposible: una Argentina peronista, y un Perón agradecido a la hospitalidad de la RAU, quemaría las etapas de esa colaboración extrecha que predica Nasser entre los países afroasiáticos y América latina. "Debemos estar todos a igual distancia de Washington que de Moscú, y no mezclarnos en las luchas de los bloques", es aquí la teoría de Nasser, quien trata de atraer a ella al mayor número de países.

Aparte de estas coincidencias ideológicas, la venida de Perón a El Cairo —que empezó a tomar forma durante las horas de "suspense" en que Perón volvía de Río, con un incierto destino en España—, gustaría en los medios de aquí, pues Nasser desea siempre ver el nombre de la RAU en las primeras páginas de los periódicos del mundo. Y una presencia de un huésped como Perón, quien tanta curiosidad despierta en el mundo, llevaría anexo el nombre de la RAU, haciendo aparecer a Egipto con una aureola de país hospitalario.

Existe hoy en la RAU muchos exilados políticos de muchos países africanos y asiáticos, que reciben del gobierno de la RAU importantes sumas de dinero para montar oficinas casi diplomáticas en El Cairo, cuando los exilados pertenecen a países que hoy poseen circunstancias políticas no favorables a Nasser. Por ejemplo, existen aquí oficinas activas de refugiados de Arabia Saudita, del protectorado inglés de Adén, de la monárquica Jordania, de las colonias portuguesas Angola, Mozambique y Guinea, y de otros países como Siria, Congo de Stanleyville, Palestina, ocupada por Israel, etc.

El Cairo es ya algo así como un inmenso hotel político desde donde se forjan, cuando las ideas de los exilados coinciden con las de Nasser, más de una revolución anticolonialista o de régimen político. En El Cairo, por ejemplo, se fraguó un papel decisivo durante la lucha de Argelia contra los franceses y que terminó con la separación de Argelia de Francia. Nasser tiene hoy en el Yemen, a 2.000 kilómetros de la RAU, un ejército de 40.000 hombres en pie de guerra, que son quienes mantienen la revolución de Sallal contra los antiguos monárquicos yemenitas, quienes siguen sin someterse.

El último octubre se desarrolló en El Cairo la conferencia en la cumbre de No Alineados, que reunió aquí a más de 60 países, representados por reyes, presidentes y jefes de Estado. Entre los países de América latina, solamente Cuba actuó como miembro de la conferencia, mientras que otros países, incluida la Argentina, participaron solo como observadores.

Es a estos países a los que la RAU desea atraer. Y en el caso de Perón, los egipcios no ocultan que tienen fe en un futuro peronista para Argentina, y por ello jugarían con placer la carta de la hospitalidad de Perón, sin comprometerse por ello con el actual gobierno argentino. Así es, al menos, lo que la RAU de Nasser piensa en el "suspense" de Perón.

La reciente visita del enviado especial de CRONICA, de Buenos Aires, a la Segunda Conferencia de Países No Alineados, señor Guillermo A. León, y que, por otra parte, fuera el único periodista latinoamericano acreditado directamente ante el importante cónclave, facilitó en mucho el conocimiento de la situación argentina y, en especial, el papel que jugó, juega y está llamado a jugar el peronismo en el futuro político inmediato del gran país sudamericano.

crónica EN EL MUNDO

CHOCAN TRENES EN SAN PAULO: 4 MUERTOS Y MUCHOS HERIDOS

★ **SAN PABLO, 23 (France Presse).** — Cuatro muertos y decenas de heridos constituyen el balance del extraño accidente que se produjo esta mañana en la estación de ferrocarril de Sorocaba, en el estado de San Pablo. Un tren cargado de ganado, que llegaba a gran velocidad, chocó contra un tren que se hallaba parado en dicha estación. El techo de esta última se derrumbó sobre un centenar de personas que esperaban en el andén, mientras que el ganado huyó, despavorido, por las calles de la localidad.

• *Evacuación en California*

EUREKA, California, 23 (France Presse). — Las autoridades californianas tomaron todas las medidas oportunas para la evacuación de los once mil habitantes de Yuba City, California, que se hallan amenazados por las inundaciones que devastan desde hace dos días las regiones próximas. Desapareció un helicóptero anfibio que participaba en las operaciones de salvamento. No se tiene ninguna noticia de los tres tripulantes del aparato.

La situación se está haciendo dramática en el estado de Oregón y en el norte del de California, donde la crecida de los torrentes de las montañas han obligado a más de 5.000 personas a abandonar sus hogares.

Estas inundaciones han causado ya tres muertos y los respectivos gobernadores de los estados afectados han declarado "zona siniestrada" las regiones víctimas de estas inundaciones, consideradas como las peores que se hayan visto jamás en el norte de California. Los daños se estiman, por el momento, en unos 32 millones de dólares. La meteorología prevé la continuación de la lluvia.

Las comunicaciones telefónicas y telegráficas están cortadas o seriamente perturbadas en las zonas afectadas.

• *Johnson Iría a Europa*

BONN, 23 (Reuter). — Es muy probable que el presidente norteamericano, Lyndon B. Johnson, visite Europa en primavera, según dijo hoy un vocero del gobierno, aquí. El mismo añadió, en una conferencia de prensa, que el viaje incluiría una visita a Alemania Occidental. También predijo que Bonn tomará nuevas medidas sobre la cuestión de la unidad alemana, en 1965, y expresó el desagrado de su país por la falta de progreso en el asunto durante la reunión de la NATO, celebrada en París, la semana pasada.

El vocero, Guenther von Hase, haciendo una reseña de fin de año, dijo que era evidente que las conversaciones de París sobre el tema no habían coincidido con los deseos de Alemania Occidental.

• *Se Perfeccionará en Inglés*

ANNA BOR, Michigan, 23 (France Presse). — La señora Marina Oswald, viuda del presunto asesino del presidente Kennedy, se matriculó hoy en el Instituto de Lengua Inglesa de la Universidad de Michigan. La señora Oswald, que llegó de la URSS en 1962, desea perfeccionar sus conocimientos de lengua inglesa, la que —según la interesada— habla aún muy imperfectamente.

• *Huracán en Groenlandia*

COPENHAGUE, 23 (France Presse). — Un huracán asoló la región meridional de Groenlandia en los últimos días y causó cinco heridos, así como importantes daños materiales, en particular en la región de Julianehaab y de Narssaq.

• *Tiroteo Jordano - Israelí*

TEL AVIV, 23 (France Presse). — Tres policías israelíes resultaron heridos en un tiroteo que se produjo hoy cerca de Jerusalén con la policía jordana. El incidente se produjo en el Monte Scopus, donde los israelíes poseen un enclave en el interior del territorio jordano.

La policía israelí había autorizado, excepcionalmente hoy, a varias mujeres árabes a recolectar aceitunas en una huerta que poseen en el enclave.

Según la versión israelí de este incidente, los policías jordanos esperaron a que las mujeres terminaran su faena para abrir fuego contra los guardias israelíes. Tres de estos últimos resultaron heridos, uno de ellos de gravedad.

La policía israelí replicó y se produjo un intenso tiroteo que solo terminó gracias a la intervención de las fuerzas de las Naciones Unidas.

• *Indultado, a Pesar Suyo*

PARIS, 23 (ANSA). — El capitán Des Rieux, que fue indultado por De Gaulle cuando cumplía una pena de cinco años de reclusión por causas políticas, se negó a dejar la cárcel en señal de solidaridad con sus compañeros que no recuperaron la libertad. Todas las tentativas de convencerlo fueron inútiles, y finalmente, el capitán debió ser excarcelado "manu militari".

• *Obligado a Aterrizar*

LONDRES, 23 (France Presse) — Un avión de las Reales Fuerzas Aéreas fue obligado a aterrizar en El Cairo por un error acerca de los "corredores" aéreos que debía utilizar, anuncia el ministerio británico de Defensa. El avión pudo seguir su vuelo cierto tiempo después.

• *Tres Cubanos Acusados*

NUEVA YORK, 23 (France Presse). — Los tres cubanos interrogados hoy sobre el asunto del "Bazooka" de la ONU, fueron inculpados. Los tres hombres, Carlos Pérez, de 31 años, mecánico de teletipos, y los hermanos Ignacio y Guillermo Nova, vendedor de zapatos y portero, respectivamente, han sido acusados de haber puesto en peligro vidas humanas por medio de explosivos y de daños sobre la propiedad ajena.

Pueden ser condenados a 25 años de prisión. La policía no precisó si los acusados habían confesado.

• *Hallan Restos de Dos Pilotos*

VIENA, 23 (ANSA). — Fueron hallados los cuerpos de los dos pilotos, los sargentos Adolf Zanglew y Helmut Stoeger, que fallecieron al precipitarse ayer los dos aparatos militares, en las montañas próximas a Salsburgo.

La Grey Cristiana Prepárase a Celebrar Navidad

LLEGA A BELEN UN GRAN NUMERO DE PEREGRINOS

AMMAN, Jordania, 23 (Reuter). — Los hoteleros se están preparando para lo que parece ser la mayor afluencia de peregrinos y turistas jamás registrada, y que ya han comenzado a llegar por tierra y aire para celebrar la Nochebuena en Belén.

Un vocero del Departamento de Turismo estimó que el número de visitantes podría llegar a 1.000, cifra que incluye a 6.000 árabes cristianos y extranjeros que llegarán a través de la puerta de Mandelbaum, mañana, desde el sector israelí de Jerusalén.

Este año se permitirá a los visitantes permanecer cuatro días en Jordania para celebrar la Navidad.

Tanto Jerusalén como Belén ofrecen hoy un aspecto alegre, con gran número de peregrinos que transitan por sus calles, no obstante el frío, observando y comprando los diversos objetos que se ofrecen por todos lados en venta.

El gobierno jordano anunció que el viernes y sábado será feriado en Jerusalén y Belén, permaneciendo cerradas las oficinas de gobierno.

● ***En París***

PARIS, 23 (France Presse). — La fiebre navideña se apodera del mundo entero y en todas partes los almacenes y tiendas de comestibles aparecen asediadas por los que han dejado para el último momento la adquisición de sus regalos de Navidad.

En París la circulación de vehículos se ha vuelto imposible, debido a los enormes embotellamientos, mientras que los transeúntes caminan difícilmente, pese a una temperatura relativamente clemente, con los brazos llenos de regalos de todos los tamaños, envueltos en primorosas envolturas. Las calles están más iluminadas que nunca por los adornos luminotécnicos de establecimientos de todas clases. En muchos sitios se han instalado árboles de Navidad de lucecitas multicolores.

● ***Mensaje de Isabel***

LONDRES, 23 (ANSA). — Los graves problemas del hambre, la miseria y la ignorancia serán destacados especialmente en el mensaje que la reina Isabel II dirigirá a Gran Bretaña y al Commonwealth, en la mañana de Navidad.

El mensaje fue registrado hoy en el palacio de Buckingham por la televisión británica y será retransmitido en todo el Commonwealth. Dirigiéndose a los países de reciente independencia, Isabel señaló que, con su participación, se construirá el mundo nuevo del mañana y que en ellos descansan las esperanzas para el porvenir.

● ***Navidad Alemana***

BONN, 23 (ANSA). — El canciller federal alemán, Ludwig Erhard, dirigirá en Nochebuena tres mensajes natalicios: uno para el mundo, uno para los ciudadanos de la República Federal Alemana y otro para los ciudadanos de Alemania Oriental.

Bonn, mientras tanto, está viviendo plenamente el clima navideño, no será ésta una "Navidad blanca", pues faltará la nieve, pero en cambio será una Navidad barata, pues los precios se han mantenido estables, y notablemente caótica, a causa de los previstos embotellamientos del tránsito.

● ***Regalos de Johnson***

WASHINGTON, 23 (Reuter). — Los periodistas que viajaron con el presidente Lyndon Johnson durante su campaña electoral, están recibiendo un presente navideño en la forma de una traba de corbata que representa un avion a reacción con las iniciales LBJ, todo en oro 14 kilates. Las representantes femeninas de la prensa reciben en cambio un medallón para pulsera con un diseño similar.

Bolivia: Apresan a un Ex Ministro que Regresó a La Paz

LA PAZ, 23 (ANSA). — Horas después de su inesperado regreso a la capital boliviana, fue detenido y encarcelado en lugar no revelado el ex ministro de gobierno del presidente Paz Estenssoro, señor René Humboldt. Trascendió que las autoridades revolucionarias sospechan que está complicado en la organización del complot que —según las revelaciones de las últimas 48 horas— debía estallar hoy en Bolivia.

En las pocas horas que pudo gozar de libertad, Humboldt declaró a la prensa que resolvió volver al país para hacer frente a las acusaciones que se han formulado contra él. En efecto, estaba siendo procesado en contumancia por cargos diversos, entre ellos los de malversación de fondos fiscales, contrabando y abuso de autoridad.

Si Sobrevuela el Brasil, L. Brizzola Sería Arrestado

RIO DE JANEIRO, 23 (ANSA) — Si el ex gobernador de Río Grande del Sur y cuñado del ex presidente brasileño Joao Goulart, Leonel Brizzola, renunciara a a su asilo político en el Uruguay y partiera con destino a Europa para evitar su internación por el gobierno uruguayo, sería arrestado por las autoridades brasileñas cuando su avión hiciera escala en Río de Janeiro o cuando la nave —en caso de viajar por mar— entrara en aguas territoriales de Brasil.

Así lo revelaron fuentes allegadas al Palacio Itamaratí, asiento de la Cancillería brasileña.

Los informantes dijeron que Brizzola debe responder ante la justicia de su país por los cargos que fueron formulados contra él por la Comisión General de Investigaciones del gobierno revolucionario.

Se Hará Hoy la 15a. Votación en Italia

★ ROMA, 13 (ANSA). — La décimocuarta votación de la elección del presidente italiano, realizada esta tarde, no arrojó resultado positivo, pues ninguno de los candidatos obtuvo la mayoría necesaria.

La próxima votación se efectuará mañana, a las 9.30, hora de Greenwich.

Los resultados de la décimocuarta votación fueron los siguientes: Presentes, 942; votantes, 942; mayoría, 482; Leone obtuvo 406 votos; Nenni, 353; Malagugini, 40; Saragat, 8, otros candidatos, 14; en blanco, 120; anulados, 1.

Veintiún parlamentarios con derecho a voto no participaron en la votación. Ellos son: el presidente de la Cámara, Brunetto Bucciarelli Ducci; el vicepresidente primero del Senado, Zelioli Lanzini; seis demócratas cristianos, un independiente de izquierda, tres socialistas de Unidad Proletaria, dos de Alto Adigio; dos socialdemócratas, un socialista, uno del Movimiento Social, un liberal y el ex presidente de la República, Antonio Segni.

● ***Reuniones Interpartidarias***

ROMA, 23 (ANSA) — Después de finalizada la décimo cuarta votación de la elección presidencial se reiniciaron las reuniones entre los representantes de los distintos partidos políticos italianos.

La mesa directiva del Partido Comunista y los presidentes de los bloques parlamentarios de esa agrupación, se reunieron en la sede de la Cámara de Diputados.

Los legisladores del Partido Socialista de Unidad Proletaria y del Partido Liberal fueron citados para mañana antes de la votación.

Enjuiciado Porque se Negó a Cortarle el Pelo a un Negro

★ NUEVA YORK, 23 (ANSA). — La negativa de un peluquero a cortar el cabello a un cliente negro, será objeto de un juicio ante el tribunal de apelación de Nueva Jersey

El peluquero Philip Gatti, que trabajaba en la ciudad de Madison, Nueva Jersey, se rehusó el verano pasado a servir a dos clientes negros que se presentaron en su negocio, afirmando que el pelo de los negros necesita una técnica especial que él desconocía. Ante las protestas de los grupos integracionistas locales, Gatti afirmó que un negocio de peluquería no puede considerarse un servicio público de acuerdo con la ley, y que el corte de pelo representa un servicio personal que nadie puede ser obligado a prestar contra su voluntad.

Rusk: Un Llamado a los Sudvietnameses

★ WASHINGTON, 23 (ANSA y France Presse). — El secretario norteamericano de Estado, Dean Rusk, hizo un llamamiento a los dirigentes del Vietman del Sur para que superen las diferencias personales y unan sus esfuerzos en la lucha contra las guerrillas comunistas.

Hablando con los corresponsales acreditados ante la Secretaría de Estado, Rusk señaló que los Estados Unidos no tienen niguna intención de retirarse de ese país y añadió que las rencillas no conducirían a nada y que, por otra parte, la unidad del gobierno del Vietman del Sur tendría el valor de "muchas divisiones" de tropas en la lucha contra los comunistas.

Tambien se refirió al problema existente en el Congo. Dijo el secretario de Estado norteamericano que el continente africano ingresará en la "guerra fría" si no cesa la interferencia extranjera en ese país. Aclaró que la asistencia que están prestando los Estados Unidos a la República Democrática del Congo, no puede considerarse como una interferencia.

Más adelante Rusk dijo que la situación del Congo y la del Vietnam del Sur son a su criterio los dos problemas más serios del panorama mundial.

El estadista norteamericano sostuvo que la ayuda de los Estados Unidos al Congo no se puede considerar como interferencia, ya que ese mismo país la solicitó y varios países del Africa la reciben habitualmente.

Con respecto a América latina, dijo que es cada vez más evidente que el comunismo no llega a ser aceptado como la solución de los problemas. Los progresos políticos, económicos y sociales efectuados este año son alentadores.

Protesta Soviética por la Suspensión de Procesos a Nazis

MOSCU, 23 (Reuter). — El gobierno soviético dijo hoy que la decisión de Alemania Occidental de no extender hasta más allá de mayo del año próximo el período para iniciar nuevos procesamientos por crímenes de los nazis está privada de cualquier base política, legal o moral.

Agrega que las limitaciones del Código Criminal alemán de 1871 no se pueden aplicar a los criminales nazis.

Cae un Bombardero: Un Muerto y Heridos

DEBARY, Florida, Estados Unidos, 23 (Reuter). — Un bombardero de reconocimiento de la Marina, cuya tripulación de dos hombres saltó en paracaídas, se estrelló en un distrito residencial hoy, destruyendo una casa y dañando a varias otras al explotar sobre el suelo.

Uno de los tripulantes, que se cree fuera el piloto, se mató cuando se tiró en paracaídas desde una baja altura. El otro miembro de la tripulación aterrizó sano y salvo en un árbol.

Varias personas habrían sido heridas, incluyendo una automovilista que sufrió serias quemaduras al ser incendiado su coche por restos del avión.

EL NEGOCIO DEL MOMENTO!

FURGONES TERMICOS Y PARA ENCOMIENDAS

HELVETICA

El transporte de productos de todo tipo en perfectas condiciones de almacenamiento, se hace cada día más importante y necesario. Una necesidad, que usted contribuirá a satisfacer !.. haciendo su mejor negocio!

MINIMO ANTICIPO Y PLANES HASTA EN 40 MESES

● Estructura de acero y mixta de acero y aluminio
● Altamente livianos
● Extraordinaria capacidad

Diseñados para satisfacer más necesidades!.
Consúltenos!.. nuestra línea de acoplados es completa

CAPITAL FEDERAL: Independencia 1901 - Alvarez Thomas 1125 Av. del Trabajo 5301 - Asamblea 671 - Nazca 2890 y en SAN JUSTO - AVELLANEDA - CIUDADELA - LANUS - MORON - OLIVOS - QUILMES - SAN FERNANDO - SAN MARTIN - SAN MIGUEL - TEMPERLEY - MUNRO - ZARATE - LUJAN.
Informes: Tel. 30-6071

EN TODO EL PAIS CINCOTTA SE LO FACILITA!

CINCOTTA CALIDAD Y CUOTAS

CROMO S. A.

ESTA NOCHE: MENSAJE PRESIDENCIAL

Illia ha Recibido Visitas con Buenos Augurios

★ Con motivo de la tradicional festividad de Nochebuena, el presidente Illia dirigirá hoy, a las 2330, un mensaje a toda ciudadanía. El primer magistrado recibió ayer en su despa-cho oficial distintos saludos con motivo de las fiestas de Navidad. En primer término lo hizo el titular de la Corte Suprema de Justicia y miembros de ese alto tribunal, al igual que el procurador general de la Nación.

También presentaron sus saludos y buenos augurios al presidente Illia los representantes de la Comisión Nacional del Río Bermejo, de la Comisión Nacional de Investigaciones Científicas, el secretario general de la Presidencia de la Nación, el jefe de la Casa Militar, el secretario técnico, el procurador del Tesoro y miembros del Tribunal de Cuentas.

Minutos después, el doctor Illia recibió los saludos de los integrantes del Poder Ejecutivo, acompañados por los titulares de dependencias autárquicas y de bancos oficiales. Acto seguido, el primer magistrado recibió los saludos de los tres secretarios militares: general Ignacio Avalos, de Guerra; vicealmirante Manuel Pita, de Marina y brigadier Mario Romanelli, de Aeronáutica. A la visita de los secretarios y subsecretarios de las tres armas se sumó la del ministro de Defensa Nacional, doctor Leonoldo Suárez.

● *En el Salón Blanco*

El doctor Illia se dirigió posteriormente con los secretarios y subsecretarios militares al Salón Blanco, donde fue saludado por los generales, almirantes y brigadieres de la Nación. El jefe del Poder Ejecutivo se ubicó al pie del busto de la República, a cuyo frente ya se encontraban formados los comandantes en jefe del Ejército, de Operaciones Navales, de la Fuerza Aérea Argentina y el jefe del Estado Mayor de Coordinación, que en ese orden fueron saludando al doctor Illia, y al vicepresidente de la Nación, doctor Carlos Perette.

Momentos después, el doctor Illia se dirigió al Salón Norte de la Casa de Gobierno, donde, acompañado del canciller, doctor Miguel Angel Zavala Ortiz, recibió el saludo del cuerpo diplomático extranjero. En primer término lo hizo el nuncio apostólico, decano de los representantes extranjeros ante nuestro gobierno.

Finalmente, el presidente Illia recibió los saludos y buenos augurios con motivo de la festividad navideña, del personal superior de las distintas dependencias de la Casa de Gobierno, y miembros de la Comisión Administradora de Emisoras Comerciales, como así también de los directores de las radios dependientes de ese organismo, todos los cuales concurrieron al despacho oficial del doctor Illia. Los saludos concluyeron a las 13.45 hora en que el primer magistrado se retiró a almorzar.

Por la tarde presentaron sus saludos al doctor Illia altos funcionarios de distintas dependencias, de la Comuna, de Cuerpos Militares, senadores, diputados y de los distintos ministerios, y de autoridades eclesiásticas.

Cabe señalar que la esposa del primer magistrado, señora Silvia Martorell de Illia, ha enviado, en su carácter de presidente de la Comisión Remedios de Escalada de San Martín, un mensaje de agradecimiento a las demás integrantes y colaboradoras de la institución.

● *Secretarios Militares*

Los secretarios de Marina, Guerra y Aeronáutica saludaron ayer personalmente a todo el personal civil y militar que presta servicio en esas dependencias. Los actos se llevaron a cabo en forma separada y en cada una de las respectivas sedes de las distintas armas.

● *Asueto*

El ministro del Interior, doctor Palmero, hizo saber ayer que en adhesión a las fiestas de Navidad, el Poder Ejecutivo ha resuelto conceder asueto al personal de la Administración Pública hoy, a partir de las 14. En las empresas del Estado, bancos oficiales e instituciones afines, universidades, establecimientos de enseñanza secundaria y técnica, las autoridades respectivas dispondrán lo que estimen pertinente.

● *Sin Diarios*

De acuerdo a la resolución adoptada oportunamente por la Asociación de Editores de Diarios y Revistas, mañana no saldrán los diarios en todo el país. La medida fue tomada en adhesión a las tradicionales festividades de Navidad.

● *Agasajo a Periodistas*

Ayer, a las 19, en el Salón Blanco municipal fue servido un cóctel a los periodistas acreditados en el Palacio Municipal. El agasajo fue ofrecido por el jefe de la Comuna, señor Francisco Rabanal, quien fue saludado por funcionarios, secretarios, directores y otras altas autoridades comunales.

● *Sin Ruleta*

MAR DEL PLATA, 23 (De nuestro corresponsal). — De acuerdo con una práctica impuesta por las autoridades de la Lotería de Beneficencia Nacional y Casinos, serán cerradas las salas de entretenimiento del Casino de esta ciudad. Es decir, que hoy y mañana, y el 31 de diciembre, el Casino no funcionará.

Mamá feliz. La cigüeña le trajo trillizos como presente de Navidad. Diego, Paula y Javier son robustos.

Un Regalo Maravilloso de Navidad: Trillizos

El hogar de un joven matrimonio porteño se ha visto alegrado con la llegada de un maravilloso presente de Navidad: trillizos. Tres hermosas y saludables criaturas que responden a los nombres de Diego, Paula y Javier; y que arribaron a este mundo el martes pasado a las 18.15, 18.22 y 18.30, respectivamente. No sabemos si trajeron un pan bajo el brazo, pero sí que han colmado de alegría a sus felices padres, Roberto Mussetti y Elida de Mussetti.

El alumbramiento tuvo lugar —sin ninguna clase de inconvenientes—, en el sanatorio Otamendi de esta ciudad. Al nacer, Diego pesaba 2.600 kg., Paula 2 kg., y Javier 2.400 kg. El doctor Juan León —quien juntamente con la obstétrica Emma Martínez—, atendió a la señora de Mussetti durante el parto, señaló que las radiografías tomadas a la madre en los meses de embarazo, señalaban solamente la presencia de dos criaturas. Sin embargo, en el momento del alumbramiento, los facultativos se encontraron con la sorpresa de que había una tercera "personita". Cuarenta y ocho horas después de nacidos, los trillizos muestran poseer gran vitalidad, como puede advertirse en las fotografías que gentilmente ha proporcionado a CRONICA el señor Sultani, amigo del matrimonio Mussetti. Sin lugar a dudas, los jóvenes papás no habrían podido recibir mejor regalo para las fiestas de fin de año.

EL HIJO DE ILLIA FUE A ASUNCION

★ ASUNCION, 23 (ANSA). — Inesperadamente arribó a la capital paraguaya el hijo del presidente de la Argentina. El señor Illia es un joven de 22 años y se ignoran los motivos de su viaje.

● *Videla Lira Vendría de Embajador*

SANTIAGO DE CHILE, 23 (ANSA). — En fuentes responsables trascendió que Chile designará embajador en la Argentina al senador liberal Hernán Videla Lira.

Videla Lira, ex presidente del Senado, es uno de los más destacados políticos chilenos.

● *Gestiones de Intercambio en México*

MEXICO, 23 (France Presse). — El embajador argentino Silvano Santander tuvo una larga entrevista con el secretario de Agricultura de México, José Gil Preciado, para estudiar con él la manera de dar mayor actividad a los intercambios comerciales entre los dos países. El diplomático platense habló especialmente de posibles ventas de lana argentina a México y de compras de mercancías y productos mexicanos, sobre la base de la reciprocidad y en el marco de la Asociación Latinoamericana de Libre Comercio.

El doctor Santander, a quien acompañaba el consejero comercial de la Embajada, Wilmar Alcides Berdiñas, expuso la posición de su gobierno en este problema y dijo que la misma había sido acogida favorablemente por su interlocutor mexicano.

FUEGOS ARTIFICIALES INOFENSIVOS

Todos nuestros artículos están autorizados y controlados por la Direc. G. de Fabricaciones Militares. (Ley Nº 13.945)

VENTA Y USO LIBRE

DISTRIBUIDORES EXCLUSIVOS DE FABRICAS: VULCANO — V 2 — MULTICOLOR — ARITO

Estrellitas — Batería — Cañitas — Petardos — Fósforos Cohetes — Triángulos — Helicópteros — Crackers Lanza Serpentina — Candelas — Bengalitas — Ramilletes — Sol Giratorio — Cañas de Luces — Velas de Navidad Ruedas — Calesita, etc.

VENDALOS Y USELOS CON CONFIANZA

Llaveros alemanes e italianos — Revólveres americanos Muñecas japonesas a $ 83 el dólar ¡Liquidamos!

Precios especiales para revendedores por exceso de stock Pida lista de precios

CASA CADENACI S.R.L.

CORRIENTES 3183 T. E. 87-0025/26

HALLAN RESTOS ARQUEOLOGICOS

MAR DEL PLATA, 23 (De nuestro corresponsal). — Los hermanos Manuel y Julio Delizio, que realizaban una excavación efectuaron un importante hallazgo arqueológico en un terreno existente en la calle Alejandro Korn y 33, en el barrio de Las Avenidas. Se trata de los restos de un arcototerio bonaherendis, gigantesco oso que habitaba la época paleolítica y cuya talla era muy superior a la de sus congéneres actuales.

Los expertos del Museo Municipal de Ciencias Naturales, donde posteriormente fueron trasladados los restos fósiles, comprobaron que estos consistían en un cráneo casi completo, con varias vértebras, una tibia, un peroné, femures y trozos de pelvis.

IRREGULARIDADES SE HAN DENUNCIADO EN LA BOLSA

★ Una comisión presidida por el señor Gastón L. Villate, dirigente de la Cámara de Tenedores de Títulos y Acciones, se hizo presente en nuestra redacción para hacer entrega de una denuncia.

En la misma se hace saber que: "Ante el retiro de cotización de Papelera Hurlingham en la Bolsa de Comercio de Buenos Aires por pedido de convocatoria de acreedores, la Comisión de Valores del Banco Central no debía haber autorizado, el día 18 de mayo de 1964, una suscripción de 75 millones de pesos, porque la empresa en esa época estaba mal económica y financieramente. Entiende esta Cámara, que la Comisión de Valores del Banco Central, antes de aprobar ampliaciones de capital, debe verificar el activo físico, el estado y perspectiva de una empresa, especialmente si es conveniente para el país; en caso contrario, se defrauda al inversor. En cuanto al movimiento de este papel y otros en el mercado, como ser: El Atlántico, Córdoba del Tucumán, también la Cámara hace graves observaciones. Papelera Hurlingham en el mes de setiembre se cotizaba a $ 125 y el día 17 de diciembre a $ 29. ¿Quién sostuvo este papel en el mercado? Córdoba del Tucumán llegó a cotizarse a $ 465, y después de una semana se cotiza a $ 335, disminuyendo día a día enormemente el monto de operaciones, es decir, no hay continuidad. De estas grandes oscilaciones de precios es responsable el Mercado de Valores y la Bolsa de Comercio de Buenos Aires. Por todo ello, la Cámara de Tenedores de Títulos y Acciones pide una vez más que el Banco Central controle el desarrollo de las ruedas en el Mercado de Valores, designando semanero oficialmente hasta tanto se sancione la nueva ley de Bolsas y Mercados de Comercio".

Tiros y Bombas Anti-Stroessner

★ Una improvisada demostración contra el régimen del general Stroessner realizóse ayer a la tarde, frente a la embajada del Paraguay.

Un grupo de 15 ó 20 personas, profiriendo gritos contra dicho mandatario, arrojó volantes y además hizo explotar tres petardos frente al edificio ocupado por la representación guaraní, en la calle Viamonte entre Callao y Río Bamba. Intervino un carro de asalto que dispersó al grupo, pero una de las personas echó a correr por Callao seguida por un cabo. Al llegar a la avenida Córdoba, el perseguido extrajo un arma y descerrajó dos tiros sin dar en el blanco, repeliendo la agresión el policía quien efectuó dos disparos al aire.

La seccional 5ª efectuó siete detenciones, entre ellas un menor que fue entregado poco después a los padres, iniciándose a los manifestantes un expediente por desórden.

LEVANTAN CASTIGOS

Con motivo de las fiestas de Navidad y Año Nuevo, el secretario de Guerra, general Ignacio Avalos, ha dispuesto que se den por cumplidos los castigos disciplinarios impuestos por faltas leves en el Ejército.

El Horror Negro "Prefabricado"

ROMA, 23 (France Presse) — Un cineasta italiano fue acusado de haberse puesto de acuerdo con mercenarios blancos para filmar "A lo vivo" escenas de horror en la región de Bondo, en el Congo.

El acusado es el director Gualterio Jacopetti, autor de "Mondo cane" (Perro mundo) y de "Mujeres en el mundo", al que el semanario de izquierda "L'Espresso" reprocha el mencionado proceder, en un artículo firmado por el periodista Carlo Gregoretti.

Por su parte, un grupo de amigos del periódico "Jeune Afrique", en Roma, pidió que abra una investigación al respecto para aclarar plenamente lo sucedido. Varios senadores presentaron igualmente "preguntas escritas" sobre el particular.

● *Ejecución a Plena Luz*

El periodista del "L'Espresso" basa sus acusaciones en una conversación taquigrafiada que celebró con el cineasta Jacopetti, en la zona de combate próxima a Stanleyville. Según esta conversación, el cineasta y sus colaboradores hicieron cambiar el lugar de la ejecución de un negro, a fin de "tener así mejor luz para filmar la escena". El periodista Gregoretti acusa además a Jacopetti de haber presenciado y filmado escenas "terriblemente horribles".

Según la conversación taquigrafiada, Jacopetti dijo al redactor de "L'Espresso": "Entiéndame usted bien: no hemos matado a nadie. Todas las ejecuciones que hemos filmado se referían a personas que de todas formas debían ser asesinadas". El autor de "Mondo cane" inició acción judicial contra el peridoista que lo acusa.

Caro Asume el Cargo que Deja Rosas. Onganía: Todo Normal

RAUCH SIGUE LIBRE. HABRIA RENUNCIAS EN EL GABINETE

★ Onganía declaró en Mar del Plata que la situación en el Ejército es normal y de absoluta tranquilidad en todos sus cuadros. Hoy viajará a Rosario para poner en funciones al nuevo comandante del segundo cuerpo de Ejército, general Carlos A. Caro. También se encuentra en esa ciudad, el general Jorge Rosas, quien estará presente en esa ceremonia. No se concretó la versión sobre la detención de Rauch y se indicó que el ex ministro del Interior tendría redactado —como lo adelantó CRONICA— ya un cuarto documento, que daría a conocer en las próximas horas, al que se le atribuye el caracter de "definitorio". En esferas gubernamentales se habló de la posible renuncia de algunos de los integrantes del Poder Ejecutivo. Las dimisiones tendrían relación con los sucesos que se desarrollan en el sector militar, donde se afirma que el problema aún no han sido superado.

• *Nuevos Comandantes*

El comandante en jefe del Ejército viajó ayer a Mar del Plata y puso en posesión del cargo al nuevo director de la Escuela de Artillería, teniente coronel Carlos Rodríguez. Con anterioridad, el teniente general Juan Carlos Onganía puso en funciones a los titulares del comando de la Agrupación de Artillería de Defensa Aérea 601 y Grupo de Artillería de Defensa Aérea, coronel Dagoberto María Antonio Viola y teniente coronel Esteban Argentino José Rodríguez.

• *Habla Onganía*

Posteriormente, el teniente general Onganía conversó con los cronistas y les señaló que los hechos que son del dominio público "no harán variar la reestructuración en el Ejército". Destacó que la reestructuración se pondrá en práctica de acuerdo con la aprobación dada por el Poder Ejecutivo y conforme a lo planificado. Habló luego de los ascensos y traslados en el arma e indicó que ello nada tiene que ver con los planes de reestructuración. Estos —dijo— se cumplirán en la forma prevista con la única variante que este año actuó un Consejo Superior de las Fuerzas Armadas —integrado por seis generales de mayor antigüedad— que revisaron la lista de ascensos presentada por la Junta de Calificación del Ejército. Dicha lista ya fue elevada —añadió— al secretario de Guerra y previa conformidad del general Avalos será trasladada al Congreso Nacional para su tratamiento.

Sobre los recientes sucesos, señaló que habían sido dados a conocer por la prensa y que no cabía agregar nada más a lo ya informado. La situación dentro del Ejército —afirmó— es normal y de absoluta tranquilidad en todos sus cuadros.

El teniente general Onganía viajará hoy, a las 8, a Rosario en un avión "Pipper Apache" del Ejército. Posteriormente, pondrá en posesión del cargo al nuevo comandante del Segundo Cuerpo, general Carlos A. Caro, designado el martes último por el Poder Ejecutivo. Por su parte, el ex comandante de ese cuerpo, general Jorge Rosas, que se encuentra en aquella ciudad, asistirá también a esa ceremonia.

• *Entregó el Mando*

ROSARIO, 23 (De nuestro corresponsal). — En una sencilla ceremonia cumplida a las 18.30, en el comando del Cuerpo de Ejército II, el general Carlos Jorge Rosas, hizo entrega del mando al general de brigada Arturo Vicente Aguirre, quien queda a cargo del mismo en forma interina.

Mañana, el comandante en jefe del Ejército, teniente general Juan Carlos Onganía, pondrá en posesión de su cargo al nuevo comandante en jefe del Cuerpo de Ejército II, general de brigada Carlos Augusto Caro. El acto tendrá efecto en dependencias del Regimiento 11 de Infantería, a las 11.30.

• *Mensaje del Gral. Avalos*

"El cargo que ejerzo como secretario de Guerra —dijo el general Avalos— impone nuevamente el deber, y me otorga el honor de enviar mi mensaje de Navidad y terminación del año a la familia militar. A todos sus componentes, sin excepción y en particular a la institución misma, como suma de vocación, fe y devoción de cada uno, dedico estos votos en vísperas del nacimiento del Hijo de Dios.

Que la concepción cristiana de la vida siga rigiendo nuestra conducta privada e institucional para que así desde nuestras responsabilidades, podamos continuar la tarea común de superación integral. Que ese sólido basamento moral nos identique con aquellas instituciones y personas que sientan como nosotros el bien de la patria, a fin de que todos juntos constituyamos un aporte valioso en la solución de los problemas del país y en la construcción de su futuro feliz. Y, por fin, que Dios nuestro Señor fortalezca nuestra fe, para que los ruegos que elevamos sirvan al bienestar del pueblo todo de la Nación.

• *Habría Renuncias*

No obstante el cerrado hermetismo que se observa en esferas oficiales trascendió en la víspera que en breve dimitirán algunos miembros del Poder Ejecutivo. Especialmente, se indica a integrantes del equipo económico y al titular de la cartera de Trabajo. Estas renuncias estarían directamente vinculadas con los sucesos que se están desarrollando en el ámbito castrense.

• *Carta Definitoria*

Ayer circuló insistentemente la versión de que Rauch habría sido detenido en algún lugar de la provincia de Buenos Aires. La noticia no pudo ser confirmada en esferas militares y tampoco en la policía. La información sobre el arresto de Rauch procedía de una fuente insospechable y consignaba que el ex ministro del Interior de Guido había sido sorprendido en una localidad distante unos 200 kilómetros de La Plata y al ser detenido llevaba un portafolios con varias carpetas. Sin embargo, no hubo tal arresto, que fue calificado como un "operativo psicológico". Por el contrario, se afirmó que el general Rauch continúa en libertad y que dio término a la redacción de un nuevo documento —el cuarto—, que se conocerá en las próximas horas y al que se le atribuye el carácter de "definitorio".

Si bien se insiste en que ha decrecido la tensión en el ámbito militar, se dice que la evolución del proceso sigue su curso y se considera como uno de los hechos de mayor revelancia el de la concreción del reemplazo del general Rosas por el general Caro en el comando del II Cuerpo de Ejército. Se sostiene que una vez superado este episodio se podrá hablar claramente de la superación del problema, el primero de extrema gravedad que afronta el gobierno del doctor Illia.

No Hay Aumentos Para los Empleados de Reaseguros

★ El Gabinete Económico y Social, que deliberó en la víspera, rechazó un pedido de retribuciones del personal superior del Instituto Nacional de Reaseguros. Al desestimarlo, señala que las remuneraciones peticionadas son superiores a los cargos de gerente general, subgerente general y gerente departamental del Banco Central, y ligeramente inferiores en otros cargos.

Por otra parte, el Cuerpo que fue presidido en sus deliberaciones por el ministro de Obras y Servicios Públicos ingeniero Miguel Angel Ferrando, consideró un proyecto de la Secretaría de Energía y Combustibles otorgando autorización para la firma de un convenio-estatuto con el Personal Superior de Agua y Energía Eléctrica el que fue girado para su reconsideración al respectivo grupo de trabajo.

Finalmente, el Gabinete se abocó a la consideración del convenio colectivo para el personal telefónico de la ENTel. Se tomó conocimiento general del problema y se tratará en definitiva en una próxima sesión.

• *Destinarían Fondos*

Pese a no haber información oficial en tal sentido, se estableció en esferas vinculadas a las actividades bancarias y de las finanzas del gobierno, que se piensa destinar algún dinero para la concesión de créditos a determinados y limitados sectores empresarios, a los efectos de que procedan al pago del sueldo anual complementario. Para tal fin, se analizará previamente la situación de la empresa beneficiaria antes de procederse a aceptar el respectivo pedido, no habiéndose establecido aún, qué mecanismo se aplicará para concretar tal pensamiento.

• *Salario Vital*

Ante consultas efectuadas por el Sindicato de Obreros y Empleados de la Industria del Chacinado y Afines, la Comisión Nacional del Salario Vital, Mínimo y Móvil, dictó ayer una resolución haciendo saber que la suma resultante de los artículos 36 y 37 de la Convención Colectiva 75|64, no se deberá computar para la aplicación del salario vital. La convención señalada es la que se refiere a antigüedad y premio por asistencia.

SOCIEDAD ANONIMA

COMPAÑIA AZUCARERA TUCUMANA

Agradece al público inversor la confianza dispensada con motivo de la licitación de sus acciones, efectuada en el Mercado de Valores de Buenos Aires el día 22 de Diciembre, en la que correspondió una adjudicación del:

3,167075 %

sobre los valores solicitados.

EL DIRECTORIO

REGALAR "DIFUSOR" ES ¡REGALAR SALUD! AL FUMADOR

novedad mundial absoluta!

NUEVA "UNIDAD SELLADA" Y...

BOQUILLA DiFUSOR

PROTEGEN TOTALMENTE AL CIEN POR CIENTO LA SALUD DE TODO FUMADOR

UNICA EN EL MUNDO!

100 x 100 HIGIENICA

100 x 100 HERMETICA

100 x 100 PROTECTORA

SIEMPRE LIMPIA

SIEMPRE LISTA

SIEMPRE NUEVA

DOBLE PATENTE MUNDIAL

CONO DE AJUSTE Y FILTRAJE SUPER HERMETICO

LUJOSO CUERPO DE BOQUILLA DE USO PERMANENTE

PODEROSA "UNIDAD SELLADA" FILTRANTE CAMBIABLE

DiFUSOR AUTOMATIC DE LUJO

CON EXPULSOR AUTOMATICO

PLATEADA $ 290.- DORADA $ 350.-

EN LUJOSO ESTUCHE DE JOYERIA

PARA CIGARRILLOS CON FILTRO o SIN FILTRO INDISTINTAMENTE

DISTRIBUIDORES EXCLUSIVOS: BOQUILLAS DIFUSOR

Uruguay 667 - 1º - Of. D - T. E. 46-9789

POR EL PARO NO COBRAN LOS SUELDOS

Ferroviarios Rechazan la Intimación Oficial

★ **En una reunión conjunta efectuada la víspera, la Unión Ferroviaria y La Fraternidad resolvieron rechazar la intimación oficial —formulada el día anterior por el ministerio de Trabajo— en el sentido de que dejasen sin efecto las medidas de fuerza. Consecuentemente, ambos gremios decidieron seguir con los paros y dar facultades a sus asesores letrados para que dispongan las acciones legales correspondientes en defensa de sus respectivos gremios.**

Las futuras medidas de fuerza dadas a conocer hasta ahora, son un paro de 24 horas que tendrán lugar el 28 y otro de 48 que se iniciará el 3 de enero. Asimismo, podemos anticipar que se estaría trabajando en la elaboración de un Plan de Lucha que se pondría en vigencia en el transcurso del mes de enero y que culminaría con un paro general por tiempo indeterminado.

● ***Paros de Ayer***

Se cumplieron ayer nuevos paros en los distintos ferrocarriles del país, decretados por la Unión Ferroviaria, de acuerdo con un plan elaborado por la comisión directiva para exigir el cumplimiento de los puntos establecidos en el acta firmada con EFEA

El movimiento de fuerza se realizó pese a la resolución del ministerio de Trabajo y Seguridad dictada en la víspera que intima a la Unión Ferroviaria y La Fraternidad a dejar sin efecto las medidas de acción directa. y que se apliquen las disposiciones de la ley de conciliación obligatoria.

Los trabajadores afiliados en la Unión Ferroviaria cumplieron los paros en los horarios de 8 a 10; 15 a 17 y 22 a 24.

● ***No Pueden Cobrar***

El presidente de la EFEA, doctor Stolkiner, afirmó esta noche que como consecuencia de los paros gremiales se ha retrasado el trabajo de las máquinas electrónicas que realizan el procesamiento contable para la liquidación de los sueldos, lo que ha imposibilitado a la empresa liquidar los haberes de obreros y empleados antes de Navidad, como era su propósito.

● ***De La Fraternidad***

"La Fraternidad hizo llegar a la CGT un documento en el cual informa a la central obrera sobre el movimiento de fuerza ferroviario. En el mismo expresa que el gremio reclama:

1) Liquidación del Sueldo Anual Complementario (Aguinaldo) que debe efectuarse de acuerdo con los términos del decreto 12.921; 2) Solución económica para jubilados y pensionados en: a) Pago de los haberes del bimestre noviembre-diciembre y aguinaldo, b) Ajuste de los beneficios jubilatorios y de pensiones, de acuerdo con los porcentajes que surgieron de la aplicación de las escalas vigentes, c) Ajuste de los beneficios de acuerdo con la ley 16.588, d) Pago del anticipo de $ 2.000, recientemente acordado, e) Pago de las retroactividades adeudadas, y f) Prórroga del decreto ley 9170/30 y g) Aumentos de sueldos para el personal de conducción y de supervisión

● ***Pérdidas Desastrosas***

SANTIAGO DEL ESTERO, 23 (De nuestro corresponsal). — El gobernador Benjamín Zavalía, se dirigió telegráficamente al gerente general del Ferrocarril Mitre, ingeniero Julio A. Carranza, solicitándole la solución del problema que afecta a los productores agropecuarios debido a los paros ferroviarios. Los mismos, —expresa—, causan enorme daño a la producción, gravitando en la economía general de la provincia.

Al no poder colocar la cosecha de frutos y otros productos perecederos, las pérdidas resultan desastrosas

Debe Pagarse a una Entidad Aportes de Asistencia Social

La Asociación Viajantes de Comercio de la República Argentina, señala en un comunicado que, en la acción de amparo y medida de "no innovar", que con el patrocinio de su asesor letrado, doctor Julio A. García Martínez, dedujera ante el juzgado nacional del trabajo Nº 19, contra el ministerio de Trabajo y Seguridad Social, referida a los aportes asistenciales previstos por el convenio Nº 127/54. El titular del mismo, doctor José F. D'Hers —previo dictamen del fiscal—, manifiesta que las mismas tienen plena vivencia y eficiencia jurídica.

COMPAS DE ESPERA EN EL PLEITO DE LOS MEDICOS

★ Una nueva perspectiva se abrió ayer en el conflicto de los médicos de Salud Pública al dejarse sin efecto el retiro de las guardias, tal como lo había dispuesto oportunamente la Federación Médica Gremial. Este temperamento se adoptó en virtud de que la comisión de Presupuesto y Hacienda de la Cámara de Diputados aseguró a las autoridades sindicales que se estudiaría con especial interés el refuerzo del presupuesto para la secretaría de Estado citada.

Entre tanto, el paro de la víspera tuvo las mismas características de los días anteriores. Un gran número de médicos concurre a los hospitales, atiende a los enfermos y no firma las planillas

● ***Otro Paro***

El Sindicato Unico de Salud Pública dispuso, a partir de la fecha, el estado de huelga, ante la falta de sanción del escalafón y la aplicación del mismo.

Asimismo, informa que ante la versión de que se solucionaría en forma parcial el problema, sancionándose un presunto escalafón técnico, el organismo denuncia la maniobra divisionista, manifestando que por ningún concepto aceptará cualquier clase de discriminación.

● ***Docentes***

El ministro de Educación y Justicia consideró con los miembros de la comisión de Presupuesto de la Cámara de Diputados el sistema de actualización del índice docente.

En la reunión se trató la política propiciada por el Poder Ejecutivo, de que las actualizaciones contemplen en sus justos límites las necesidades del sector docente menos remunerado.

crónica GREMIAL

ENTREGARONSE DIPLOMAS EN LOS CURSOS DE FORMACION SINDICAL

★ En el local de la Central Obrera, Azopardo 862, se efectuó el acto de clausura de los cursos del año 1964 del Instituto de Capacitación y Formación Sindical de la CGT, oportunidad en que se entregarán los diplomas a los egresados.

Especialmente invitados, concurrieron al acto los profesores de los cursos; dirigentes de los gremios confederados y representantes de diversas instituciones. Durante el mismo habló el secretario general de la CGT, señor José Alonso.

● ***Supervisores***

Los supervisores de la industria metalúrgica dejaron sin efecto las medidas de fuerza. En la Dirección General de Relaciones del Trabajo, se realizó una reunión con el fin de buscar puntos de coincidencia que posibiliten la firma de la convención colectiva de trabajo. Los representantes sindicales fueron exhortados a dejar sin efecto las medidas de fuerza anunciadas, ya que habían tenido principio de ejecución. Luego de las deliberaciones, informóse que la entidad sindical que agrupa a los supervisores había anunciado que las mencionadas medidas serían dejadas sin efecto y que para el 29 del corriente se llevaría a cabo una nueva reunión de paritaria.

● ***Mercantiles***

El secretario gremial de la Confederación General de Empleados de Comercio, Manuel Peteira, envió telgramas al gobernador, vicegobernador, secretario y subsecretario de Trabajo de la provincia de Buenos Aires, solicitando la inmediata reanudación de las inspecciones sobre apertura y cierre uniforme de los comercios. Tal solicitación está fundada en las disposiciones de la ley 6854, recientemente promulgada.

La secretaría gremial denunció que las inspecciones han quedado inexplicablemente suspendidas en vísperas de las festividades de fin de año, lo cual permite a los empresarios violar tranquilamente la ley referida.

● ***Navidad sin Cesantes***

El personal de la Compañía Avellaneda de Transportes (líneas 105, 166 y 169) ha emplazado a la patronal empresaria para que reincorpore a los trabajadores despedidos (entre ellos 2 delegados) antes de las 17 de hoy, de lo contrario pararán los servicios. El lema de los trabajadores en la eventualidad es: "Nochebuena sin despidos".

● ***Luz y Fuerza***

Se firmó el convenio colectivo con mejoras salariales al personal de la actividad de Luz y Fuerza de la Capital Federal y Gran Buenos Aires.

Firmaron el acuerdo representantes del Sindicato de Luz y Fuerza de la Capital y de las empresas SEGBA y CIADE. La convención tendrá vigencia por un año a partir del 1º de enero de 1965 y establece un aumento del 24 por ciento más la suma de 650 pesos más 1½ por ciento sobre los básicos actuales, que hace elevar aquel promedio al 26,80 por ciento.

● ***Colchoneros***

Se reunió en el Ministerio de Trabajo y Seguridad Social, Secretaría de Conciliación Nº 3, a cargo del señor Joaquín Enrique, la Comisión Paritaria que discute con la Representación Patronal, la renovación del convenio colectivo (ramas lana, algodón y resortes), para toda la industria.

En dicho acto después de un cambio de ideas, no se arribó a ningún acuerdo, quedando las partes notificados que deben reunirse nuevamente el lunes prórimo, a fin de proseguir con las discusiones.

El LIBRO de HOY

Con Perón en el Exilio

de AMERICO BARRIOS

Excepcional relato de los años vividos en el destierro por Juan Domingo Perón.

LO QUE NADIE SABIA - HISTORIA Y EMOCION

Editado por TREINTA DIAS, una editorial para el pueblo.
Las notas publicadas por ASI sin haberse omitido una línea.
Excelente presentación bibliográfica. Precio: 120 pesos.

----- *Llene el presente cupón y recibirá el libro a vuelta de correo:* -----

Editorial TREINTA DIAS

Calle Tronador 434 - Capital Federal

Adjunto giro postal (o cheque) por la suma de 120 pesos, para que se me envíe un ejemplar de: "CON PERON EN EL EXILIO".

Nombre .....

Localidad .....

Provincia .....

PROTESTAN "LAS 62" POR DETENCIONES GREMIALES

★ **La Mesa Coordinadora de las 62 Organizaciones dio a conocer una declaración donde ese nucleamiento protesta enérgicamente por las detenciones de dirigentes sindicales. Pone de relieve que hay 45 trabajadores detenidos entre los que se encuentran Andrés Framini, secretario general de la Asociación Obrera Textil y José Montani, delegado de la CGT en Bahía Blanca. Las 62 Organizaciones hicieron llegar un telegrama al ministro del Interior, doctor Juan Palmero, donde denuncian la actual situación.**

"Destaca esta Mesa —agrega— el procedimiento aparatoso seguido en Ezeiza al detenerse al compañero Framini, revelador del temor y de la contínua prevención con que frente al pueblo actúa el régimen imperante en el país, cuando dicha detención pudo ser realizada posteriormente sin problemas por los ejecutores de ese atropello, debido a los numerosos medios de represión con que cuentan los mismos. Asimismo, señala lo terriblemente injusto de la detención de los restantes compañeros sometidos a cárcel por haber actuado en el paro de 48 horas de la central obrera, con lo cual se evidencia, una vez más, la falsedad del gobierno que proclama una presunta libertad y democracia, que en los hechos se está traduciendo día a día en una creciente represión contra el movimiento sindical y sus dirigentes y activistas. Por ello, las "62 Organizaciones" refirman una vez más su apoyo y solidaridad con la CGT y advierte que las noticias aparecidas en diarios ya calificados sobre un posible divergencia entre esta Mesa y la Central Obrera, es una maniobra más de este gobierno de comité, que en vez de procurar soluciones para el pueblo, distrae el tiempo y los dineros en fabulaciones que le permitan durar en su mandato".

● ***Vidrio: Alerta***

El consejo directivo del Sindicato Obrero del Vidrio declaró el estado de alerta por los acontecimientos que son de estado público y que afecta a la clase trabajadora en particular.

Dicho estado de alerta está basado en la resolución de la cuarta etapa del plan de lucha puesto en ejecución por la CGT.

● ***De la CGT***

La Confederación General del Trabajo informó que ha cursado un despacho telegráfico al titular de la cartera de Interior, doctor Juan S. Palmero, solicitando la libertad del secretario general de la Asociación Obrera Textil, señor Andrés Framini; del delegado regional de la CGT de Bahía Blanca, señor José Montani, así como también de otros cuarenta y cinco que se encuentran detenidos.

Como se recordará, Framini fue privado de su libertad cuando descendió del avión que lo conducía desde Asunción, mientras que los otros dirigentes resultaron detenidos por su participación en la cuarta etapa del plan de lucha.

● ***Montani***

BAHIA BLANCA, 23 (De nuestro corresponsal). — El juez en lo Penal doctor José Pedro Montone, dispuso la libertad del secretario regional de la CGT, señor Pedro Montani. El magistrado dictó un auto en el que expresa que el infractor ha apelado en término la sanción impuesta y, en consecuencia, la misma no se encuentra firme, correspondiendo hacer lugar al recurso de "habeas corpus" presentado por el doctor López Camelo.

Montani recuperará la libertad de un momento a otro.

crónica POLICIAL

Lo Mata un Micro

★ Santiago Liguori, argentino, de 45 años, intentó cruzar la calzada en Avenida Mitre y Azul, en Bernal. En esas circunstancias fue embestido por un microómnibus de la línea 33, interno 19, chapa 23.701.

La víctima sufrió múltiples lesiones, a consecuencia de las cuales falleció momentos más tarde. La policía local tomó la intervención correspondiente.

• Identificación

El menor cuyo cadáver fue hallado en una pileta de natación en jurisdicción de la comisaría 42ª, fue identificado ayer. Se trata de Carlos Rafael Schenone, argentino, de 13 años, que vivía con sus padres en la calle Boulogne 182 de Villa Madero. La policía prosigue las averiguaciones con el fin de dejar debidamente aclarado el caso. Por su parte, los médicos que practicaron la autopsia, informaron que el deceso se produjo por asfixia por inmersión.

• En una Joyería

ROSARIO, 23 (De nuestro corresponsal). — Agustín Francisco Bianchi, de 42 años, casado, que vive con su familia en 9 de Julio 3030, donde tiene establecido un negocio de joyería, fue víctima de un atraco esta mañana por parte de cuatro sujetos armados, que lo amordazaron, así como a su esposa e hijos. El hecho ocurrió a las 8, cuando el nombrado se disponía a abrir el negocio. En ese momento se presentaron dos sujetos, quienes, al parecer, se interesaron en adquirir una alhaja. Instantes después aparecieron otros dos individuos, armados con pistolas, que obligaron a Bianchi a dirigirse a la trastienda, donde lo ataron de pies y manos, utilizando alambres y cerrándole la boca con una tela adhesiva. Igual temperamento adoptaron los atracadores con su esposa Olga Luisa Pione, de 36 años; María Martín, de 63 años, madre del dueño del comercio, y dos hijitos del matrimonio, de 9 y 8 años de edad, respectivamente, quienes fueron maniatados con corbatas que los atracadores hallaron en un ropero. Luego los delincuentes pasaron nuevamente al local, donde se apoderaron de gran cantidad de relojes y alhajas, cuyo valor aún no ha estimado el damnificado.

• Accidente de Aviación

TANDIL, 23 (De nuestro corresponsal). — El avión Cessna 17, matrículo LVFIB, que era utilizado para propaganda comercial, se precipitó a tierra en las inmediaciones de la estación Gardey, jurisdicción de la comisaría de Bela. El piloto, Rubén Oscar Campos y el menor de 11 años, Ricardo Mario Saues, que lo acompañaba, sufrieron graves heridas y están internados en el hospital de esta ciudad.

• Para Pan Dulce

Sigue activa la gran "familia" de la delincuencia. En esta oportunidad, tres "necesitados" despojaron a un industrial de la bonita suma de 985.000 pesos en alhajas y efectivo.

Natan Kerszberg denunció en la seccional 27ª que en horas del mediodía tres individuos penetraron en un depósito de su propiedad, situado en Gurruchaga 175, donde tiene gran existencia de materias primas para la industria plástica, quienes, amenazándolo con sendas armas de fuego, lo colocaron contra la pared, para dedicarse luego a la búsqueda de dinero u objetos de valor. Media hora después los delincuentes diéronse a la fuga, llevándose consigo, entre alhajas y efectivo, la respetable suma de 985.000 pesos.

El Proceso por el Asalto al Policlínico

CAMARA: LIBERA A 2 "TACUARAS"

★ La Cámara de Apelaciones revocó la sentencia del juez federal doctor Jorge A. Aguirre, que había decretado la prisión preventiva de varios implicados en el asalto al Policlínico Bancario, disponiendo la libertad de dos de ellos, que pertenecen al Movimiento Nacionalista Revolucionario "Tacuara". El tribunal de alzada entiende que —contra la opinión del juez—, los liberados no participaban voluntariamente de una organización criminal (asociación ilícita), sino de un movimiento de carácter político.

• Carácter Político

La Sala en lo Criminal y Correccional de la Cámara Federal de Apelaciones, integrada por los doctores Enrique Ramos Mejía, Ambrosio Romero Carranza y Hernán Suárez Peñalva, revoca el auto de prisión preventiva impuesta por el juez Aguirre contra Luis Alberto Arean, argentino de 20 años, soltero, estudiante, y Nelson Armando Latorre, argentino de 38 años, casado, mecánico. Se dispone la medida sin afectar a la prosecusión de la causa, destacándose que los nombrados se vincularon con carácter circunstancial y propósito netamente político, sin que conocieran que estaban colaborando en una asociación de carácter criminal.

Como se informara oportunamente el trágico asalto al Policlínico Bancario ocurrió el 29 de agosto de 1963. Fueron procesados entonces, además de los nombrados, Temislav Rivaric, Mario Héctor Duhaly, Jorge Norberto Caffatti, Horacio Francisco Rossi y José Luis Nell.

• Nell, Prófugo

Este último, tras larga búsqueda fue ubicado en una repartición militar de la Patagonia donde cumplía el servicio militar. Al poco tiempo, mientras cumplía una diligencia procesal en el juzgado del Dr. González Novillo, logró escapar de palacio de Tribunales. Desde entonces, hace ya varios meses, continúa prófugo.

Un Peligroso Maleante Escapó del Manicomio

★ LA PLATA, 23 (De nuestro corresponsal). — Carlos Alberto Algañaraz o Juan Carlos Suárez, argentino, de 26 años, soltero, maleante de frondoso prontuario, que estaba alojado en observación en el Pabellón Lombroso del Hospicio de Melchor Romero, logró escapar en forma espectacular.

Se había provisto de un revólver, que robó en una oficina donde lo guardaba uno de los empleados del establecimiento. Así armado y tras proveerse de un guardapolvo blanco como los que usan los médicos, amenazó al empleado Salvador Simeone, cuando éste se disponía a salir en su automóvil. Se hizo cargo del volante llevando a su lado al nombrado, y así llegaron hasta la calle 1 y 76, donde, tras robarle 250 pesos, sacó la llave de contacto y se alejó a pie, logrando desaparecer. Poco después salieron comisiones de pesquisantes en busca del prófugo, pero sin dar con él.

"Chango" Rodríguez: 12 Años de Prisión

CORDOBA, 23 (De nuestro corresponsal). — Anoche dictó su fallo el tribunal que juzgó en juicio oral al "Chango" Rodríguez. Lo halló culpable del homicidio de José Alvarez, por lo que lo condena a 12 años de prisión y a pagar una indemnización de un millón de pesos a la familia de la víctima. En cuanto a las personas que el acusado acusó a su vez de haberlo agredido, fueron declaradas absueltas.

José Ignacio Rodríguez, el conocido folklorista, cometió el homicidio el 11 de diciembre del año anterior, durante una fiesta, en casa de Alvarez, que era su amigo.

Asaltan a un Transeúnte y lo Hieren de Suma Gravedad

★ Ayer, a las 5.30, Osvaldo Moreno, contratista de pintura, transitaba por la avenida de Mayo, de San Martín, cuando al llegar a las proximidades de su domicilio, en el 163 de esa arteria, dos sujetos que estaban simulando cambiar la goma de un camión, le salieron al paso amenazándolo con armas, a la vez que le exigían la entrega del dinero.

Moreno, que es un hombre de complexión robusta, se resistió y aplicó un puñetazo a uno de los ladrones. El otro le disparó dos balazos con un revólver calibre 38, hiriéndolo con uno de los proyectiles en el vientre.

Tras despojarlo de 51.000 pesos, los delincuentes se dieron a la fuga en el camión que tenían estacionado allí y desaparecieron.

La víctima, cuyo estado reviste suma gravedad, fue curada en la sala de primeros auxilios y, posteriormente trasladada al hospital local, donde la sometieron a una delicada intervención quirúrgica.

Golpean y Desarman al Policía que Custodiaba el Consulado del Brasil

★ LA PLATA, 23 (De nuestro corresponsal) Un agente policial que vigilaba el consulado de Brasil, fue atacado por 4 desconocidos que le propinaron una fuerte paliza y huyeron robándole la pistola de reglamento. El hecho ocurrió a las 2.30, ante el edificio situado en Diagonal 74 Nº 1373.

El agente Luis Ponce, de la comisaría 6ª, fue sorprendido por cuatro individuos que lo tomaron por los brazos y lo llevaron hasta la esquina de la calle 46.

Allí lo golpearon con sus puños y palos hasta dejarlo semidesvanecido. Luego fugaron con el arma del policía, en un automóvil pequeño, color blanco, marca NSU o Isard.

El agente Ponce presenta lesiones de carácter leve en la espalda, en el codo y en el brazo derecho. En base a sus declaraciones, se procura individualizar a los agresores.

Por razones de jurisdicción tomó intervención la comisaría 1ª de esta ciudad, con la colaboración de personal de investigaciones.

Con Cédula Falsa Estafó Millones

★ En el mes de octubre de 1963, a Jorge Antonio García le robaron su auto marca Peugeot y sus documentos de identidad, así como también los de propiedad del coche, que había dejado en la guantera. El ladrón vendió ese vehículo sin tropiezos. Colocó su foto en la cédula de identidad de García y desde ese momento se dedicó a comprar autos, televisores y heladeras en prenda.

Se sabe que por lo menos estafó a agencias en diez automóviles, que luego vendió con la ayuda de sus compinches, Juan José Paso, Jorge Aquiles y Sixto Perotti.

Ante las primeras denuncias, la policía buscó y detuvo a García, comprobándose que no era el autor de las estafas. Finalmente, empleados de la sección Robos y Hurtos de Investigaciones localizaron al falso García, que resultó ser Jorge Eduardo Gómez, argentino, de 25 años.

YPF INFORMA

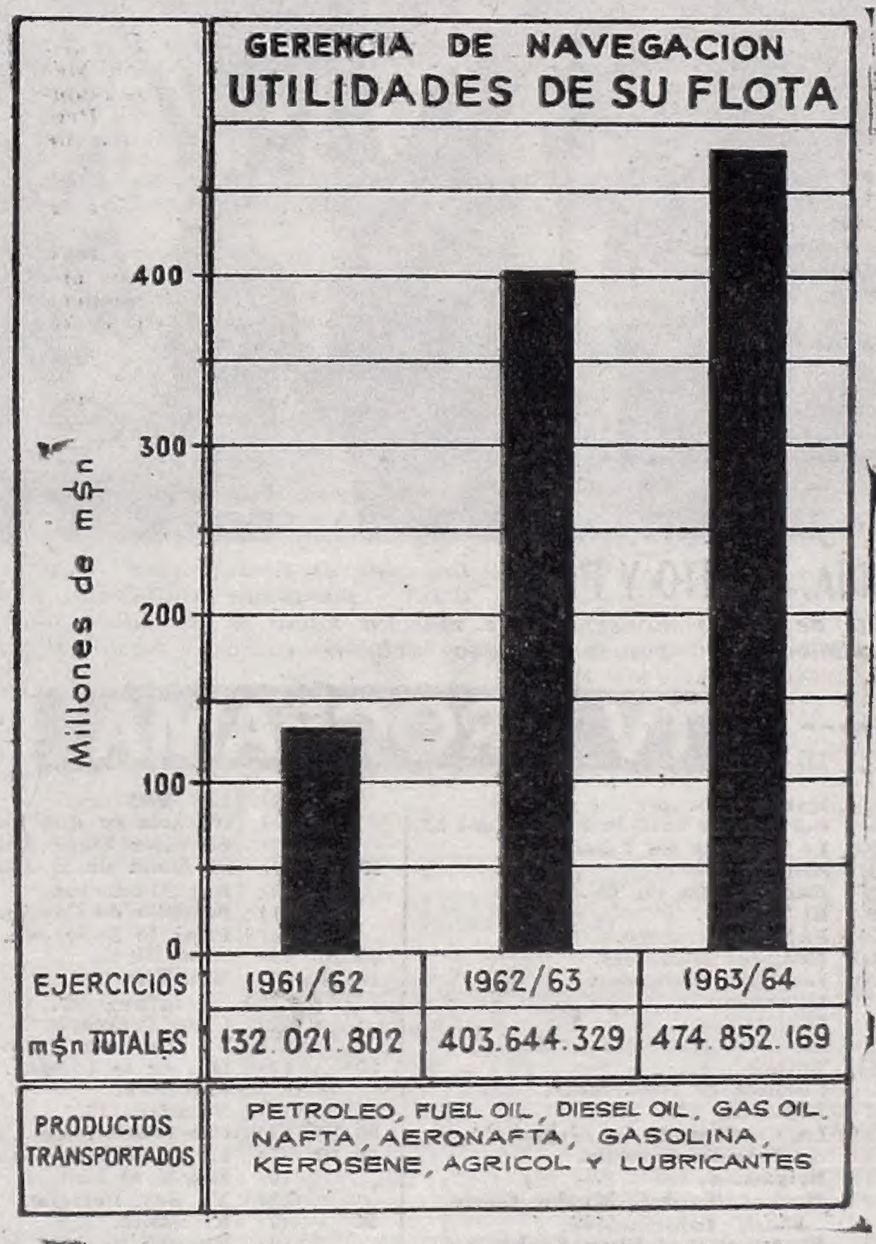

YPF

COMPRELE AL PAIS!

"LA DANZA DE LOS 100 MILLONES" EN EL 9

SHOW

- 26 INSTITUCIONES DE BIEN PUBLICO
- NUEVO LIBRETISTA PARA TV: LALO REY

★ **Hace algunos meses, entre las 26 instituciones que consolidan la "FERIA FANTASTICA DE LA SOLIDARIDAD" y el Canal 9, se iniciaron conversaciones para concretar un programa tipo "long-play", para emitirlo todos los domingos en horas de la tarde. Tras la finalización del ciclo "LA FERIA DE LA ALEGRIA", trasladado al Canal 7, las autoridades de la teledifusora de Palermo Chico, anuncian la concreción feliz del nuevo intento. Con el rótulo de "LA DANZA DE LOS 100 MILLONES", será patrocinado por las 26 instituciones de bien público y contará con el desinteredo aporte de grandes empresas, que constituirán los fabulosos premios que se habrán de otorgar en su transcurso. El mecanismo de "LA DANZA DE LOS 100 MILLONES" es un novedoso y constará de 26 entretenimientos, con la participación del público presente y televidente. Mensualmente se entregará un coche 0 kilómetro, a quien resulte ganador de los diferentes entretenimientos. Para llegar a la conquista del automóvil será requisito indispensable, haber triunfado en alguno de los programas anteriores al último del mes. Pero ese triunfo le significará al vencedor la obtención de un emblema, que lo acreditará como integrante de la legión de la solidaridad. Para ello y suponiendo que en el domingo respectivo haya ganado un televisor, se le preguntará si desea intentar la conquista del automóvil, para lo cual deberá donar el televisor a la "FERIA FANTASTICA DE LA SOLIDARIDAD", recibiendo en cambio el emblema mencionado anteriormente. Si no desea tentar la posibilidad de ganar el 0 kilómetro, podrá quedarse con el televisor obtenido.**

Los vencedores de cada domingo que accedan a donar el premio ganado, intervendrán en las pruebas finales, donde no existirá sorteo alguno. Simplemente los participantes finalistas deberán superar las direfentes pruebas. Quien logre satisfactoriamente el examen, recibirá el flamante autito. Pero esto parece ser solo un aspecto de "La danza de los 100 millones". Todo premio no ganado por los participantes pasará automáticamente en poder de "La feria fantástica de la solidaridad", para que ella misma pueda cumplir sus fines específicos.

También se realizarán concursos para responder por medio de cartas o llamados telefónicos. El equipo de exteriores de Canal 9, recorrerá todos los barrios en plena transmisión para hacer cumplir parte de los entretenimientos con intervención de la gente de la zona, y del público que se encuentre en los estudios de la emisora palermitana.

Existirá un mínimo de 90 minutos dedicados a la faz musical del programa, entre otros actuarán los "Nueve del Nueve" —ganadores del "Ariel" en Montevideo—, el "Italián Club", de Donato Tramontano y los vencedores del certamen "La nueva voz de América". Los temas artísticos musicales, se enfocarán con un criterio amplio, destinados a captar la adhesión de la juventud, como la de los mayores. A las figuras mencionadas, se agregarán otras más, contratadas especialmente para este ciclo en el transcurso de 1965.

Hasta el momento no se han confirmado aún quiénes conducirán el espectacular programa, pero estamos en condiciones de anticipar que uno de sus conductores será Guillermo Brizuela Méndez. También en breves horas, podrán confirmarse los nombres de una pareja, que secundará la labor del popular "Negro". Ella estaría compuesta por Julio Vivar y Mariel. "La danza de los 100 millones" comenzará a emitirse a partir del primer domingo del año próximo.

CLAUDIA, LUISITO Y PIPO. *Dos figuras consagradas —Mancera y Sandrini— marginan a Claudia, una flamante cantante de temas modernos que marcha hacia el estrellato con ritmo supersónico. Tan rápido va, que inclusive extravió hasta el apellido.*

TV PROGRAMA

10.05	(13)	Danos este día.
10.15	(13)	Servicio de Interés Público del 13.
10.30	(13)	La hora de los Pibes.
11.30	(9)	Rin Tin Tin.
	(13)	Enciclopedia en TV.
12	(9)	El Texano.
	(13)	Pájaros de acero.
12.30	(9)	Remates Musicales.
	(13)	Los Tres Chiflados.
12.45	(7)	Discorama.
12.55	(9)	Noti-Diario.
13	(9)	Remates Musicales (2ª Parte).
	(13)	Noticiero 13.
13.10	(13)	Cuentos de Sobremesa.
13.15	(7)	Noticiero TV.
	(13)	La Cantina de la Alegría.
13.30	(7)	Su Estrella favorita.
14	(7)	Brigada 8.
	(13)	Buenas Tardes, Mucho Gusto.
14.25	(7)	Flash Informativo.
14.30	(7)	El Angel y el Buen Diablo.
15	(7)	Tiro Loco McGraw.
	(9)	Cine en la Matinée del Nueve.
	(11)	Platea Familiar.
15.15	(13)	Los Hermanos.
15.30	(7)	Cocinemos con Kelly.
15.45	(13)	Telecine 18.
16	(7)	Mujeres a la Hora del Té.
16.30	(11)	Chirlbilandia.
17	(7)	Nueva Dimensión.
	(9)	Aquel Otro Tiempo.
17.30	(7)	Botas de Siete Leguas.
	(9)	Fabricante de Noticias.
	(11)	El Show de Bugs Bunny.
	(13)	Esta Inútil Terraza.
18	(9)	Llamarada al Sol.
	(11)	Vacaciones de Mar... y Amor.
	(13)	Panorama Hogareño.
18.30	(7)	Lassie.
	(9)	Los Vickings.
	(11)	Historia de una Pasión.
	(13)	El Amor Tiene Cara de Mujer.
19	(7)	El Arma de la Justicia.
	(9)	Bat Masterson.
	(11)	Patrulla de Caminos.
	(13)	Papá lo Sabe odo.
19.20	(9)	Noti Diario.
19.30	(7)	Noticiero TV.
	(9)	Jefatura 87.
	(11)	Caza Submarina.
	(13)	Yo Quiero a Lucy.
20	(7)	Dos en la Ciudad.
	(11)	Maverick.
	(13)	Noticiero 13.
20.10	(13)	Campeonato de Canciones.
20.30	(7)	La Carreta de los Abrodos.
	(9)	Discos al Exito.
	(13)	Yo Soy Porteño.
21	(7)	El Santo.
	(9)	Buenas Noches, Mi Amor.
	(11)	La Revista Dislocada.
	(13)	El Show de Ed Sullivan.
22	(7)	Noticiero TV.
	(9)	Hong Kong.
	(11)	Ben Casey.
	(13)	Festival Odol de la Canción.
22.15	(7)	La Gente.
22.30	(13)	Ruta 66.
23	(9)	Halcón Negro.
	(11)	El Repórter Esso.
23.15	(11)	PronostIKA.
23.20	(9)	Noti-Diario.
	(11)	Platea Familiar.
23.30	(9)	La Respuesta.
23.45	(13)	Cine de la Noche.
24	(7)	Misa de Gallo.
0.50	(11)	Palabras de Vida.
	(13)	Un Momento de Meditación.

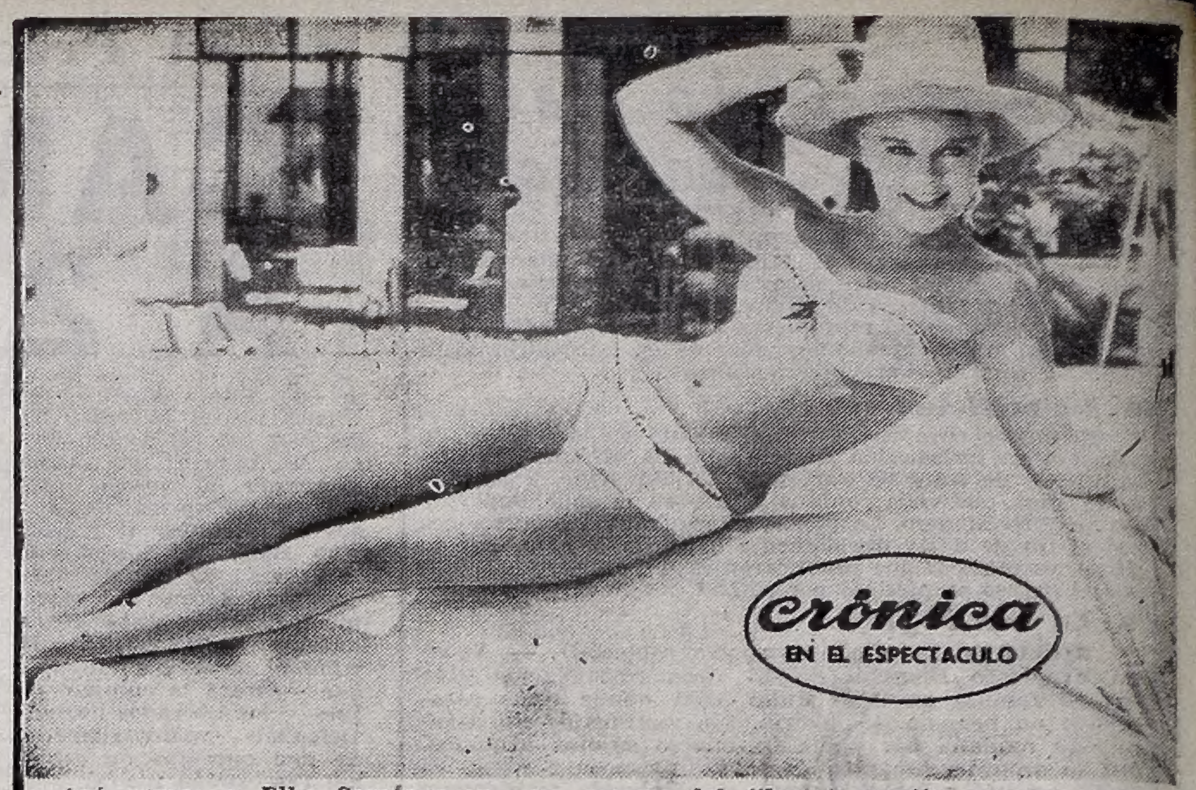

Acá vemos a Elke Sommer en una escena del film, jovencita que se siente hermosa y ejerce la dictadura de sus tonterías sobre individuos más tontos que ella. Hermosa, insinuante, plena de la alegría de vivir...

Elke Sommer en una Película Española

★ **Acompañada por nuestro compatriota el actor Luis Dávila y un elenco que integran Arturo Fernández, Teresa del Río y el baterista Cassen, Elke Sommer, la caprichosa rubia que solo trabaja con quien le place y en temas que sean de su agrado, es la figura central de "Bahía de Palma". Se trata de una producción española de Esteban Lorente que entre nosotros distribuye Pel Mex. Ha sido dirigida por Juan Bosch y pese a la incandescente presencia de la dorada Elke, ha sido calificada como apta para todo público.**

Elke tiene a su cargo un personaje de muchacha engreída de sus encantos y que por ello se torna caprichosa, arbitraria y hasta despótica con quienes la rodean. Sus caprichos y sus actos de soberbia, la rodean de aduladores a quienes ella jamás podría amar. Solo cuando aparece en escena un hombre bien hombre, que ni juega con ella ni trata de serle agradable, comienza a entrar en razón.

Y entonces ocurre lo que el público que vio la película dio en llamar con el apodo de Elke: "El milagro alemán". Y es el caso de que lo que no pudo la soberbia lo alcanzó la humanidad. Lo que no consiguió el orgullo, lo consiguió la abnegación. Y lo que el despotismo de la muchacha, que se consideraba todopoderosa, no alcanzó a lograr, lo hizo el amor.

Esta película que tiene como dejamos dicho a Elke Sommer en la cabecera del reparto, se verá en el Avenida el viernes próximo, esto es, mañana. El clima en que se desarrolla la acción, es el cálido y casi tropical de Mallorca, Palma de Mallorca, para ser más precisos.

Ahí actúa esta muchacha que demostraba sentimientos caprichosos y dominantes, cuando solo lo que en el fondo de su espíritu insatisfecho estaba deseando, era un amor que la volviera a la más humilde y honrosa condición humana: la de mujer.

Pero el personaje de Elke ocultaba un corazón esperanzado y melancólico. Lo demuestra el gesto de ella en otra secuencia de "Bahía de Palmas" una película que Pel Mex estrenará el viernes en el cine Avenida.

Películas Soviéticas en el Paso de 70 mm.

★ Para el año 1965, entre su programa de estrenos, Artkino Pictures anuncia la presentación de varias películas realizadas en el paso de 70 milímetros. La primera de ellas es "La guerra y la paz", según la novela de Tolstoi. Serguei Bodarchuk es al mismo tiempo guionista, director e intérprete. Lo acompañan en el reparto Ludmila Savelieva, Vasili Lanovoi y un gra nelenco. Otra vez "La bella durmiente del bosque", el ballet de Tchaicovsky, realizado para el cine por A. Dudko y K. Sergueiev, actuando las bailarinas Alla Sizova, Yuri Soloviev y Natalia Dudinskaia.

"Una tragedia optimista", filmada también en 70 milímetros, fue laureada en Cannes. Dirigió Samson Samsonov, con Margarita Volodina, V. Tijonov y Boris Andreiev. "Troika y amor", en 70 y colores, con Tamara Siomina y Dimitri Smirnov, dirigidos por Roman Tijomirov, y "La ley de la Antártida", también en colores, relata una aventura en el Continente Blanco. Dirigió T. Levchouk, con R. Mouratov.

Estas películas se anticipan como de carácter extraordinario. Más adelante daremos los demás títulos, entre películas rusas y checas, que Arktino tiene en su plan de presentaciones.

PEDRITO RICO VUELVE A ELDA

★ Siete años de continuos éxitos lleva Pedrito Rico en nuestro país. Indudablemente que su "ángel" se renueva sin cesar, en una metamorfosis artística digna de los elegidos. Tras finalizar sus presentaciones en el ciclo "Casino Philips", de Canal 13, el cantante español ha revitalizado su itinerario de éxitos, actuando en el "Show de Pedrito Rico", emitido por el Canal 12 de Uruguay durante tres años consecutivos, mereciendo en su oportunidad la distinción del Ariel, otorgado al mejor programa anual en su género. Justamente en el país hermano, Pedrito Rico promovió una magnífica gesta de solidaridad humana, interviniendo en la **"Cruzada Navideña de la Ternura"**, destinada a recaudar juguetes y golosinas para todos los niños desposeídos.

Ayer partió nuevamente —peregrino de sueños— pero esta vez rumbo a su querido pueblo natal: Elda (Pcia. de Alicante). Un amable rincon de la campiña española donde sus padres, lo esperan anhelantes, para escuchar junto a él —como cuando niño— la Misa de Gallo, en la vieja capilla pueblerina. Pedrito tiene ya todo previsto, y habrá de arribar a la maravillosa cita de amor filial, horas antes de Nochebuena.

Justamente para narrarnos emocionado, todas las alternativas del nuevo viaje y todos sus futuros proyectos, Pedrito Rico se allegó hasta nuestra redacción, diciéndonos textualmente:

—"Quiero aprovechar esta oportunidad, para saludar cariñosamente a todos los lectores de este diario y augurarles un cúmulo de felicidades. A la vez me despido de ellos, ya que estaré ausente de éste, "mi segundo hogar, hasta 1966... Gracias a todos y mi sincero recuerdo".

Efectivamente Pedrito Rico, permanecerá alejado de nuestra patria, más de un año. Una filmación en España junto a Ana Mariscal, titulada "Cuando mis brazos se abran", a rodarse en enero próximo, será la primera etapa de una labor intensa. Finalizada la película, emprenderá una gira que comenzará en Nueva York, para actuar en el "SHOW DE ED SULLIVAN" y terminar a fines del año venidero en Japón. ¡Hasta la vuelta Pedrito!

LO QUE VIMOS

"Los Rifles de Batasí"

La historia de los pueblos que en la cultura universal cumplen su ciclo de nacimiento, crecimiento y muerte para reanudarlos en otro nuevo resurgimiento, no ha sido tratada aún por el cine. Esta película, "Los rifles de Batasí", con un título llamativo y elemental, viene a inaugurar una etapa en la temática universal.

Estamos ahora ante el continente africano, al cual, políticamente se da el título de continente nuevo, ya que las colonias comienzan a independizarse. Convengamos en que Africa, que ha dado culturas extraordinarias como la de Egipto, es un continente antiguo. La única masa de tierra, realmente nueva en el juego político, es América. Por esto, el tratamiento de nuevo para Africa está mal dado.

El argumento, basado en una hermosa e inteligente idea, no alcanza a expresarse, pese al esfuerzo del director, John Guillermin que trató de entrar en materia. Pero ineficazmente, pues se lo obligó, por la fuerza del libro, a incurrir en situaciones arbitrarias y en convencionalismos, al servicio de un sentido imperialista emboscado tras las bellas palabras de honor, disciplina y otras muy en boga.

Richard Attenborough, Jack Hawkins, Mia Farrow y Flora Robson, interpretan el tema de esta película que queda como un intento, malogrado pero serio, de explicar al mundo la intención humana de los pueblos hacia el ejercicio de la libertad. Libertad, inclusive, para aclamar a los tiranos...

"El Castigo de Frankenstein"

★ Desde el descubrimiento de Calegari y poco después del todavía hoy recordado Nosferata, pasando por Drácula y los Mabuse, el cine ha tratado muchas veces de matar estos monstruos. Los verdaderos "monstruos sagrados", ya que jamás, ni la novela ni el teatro, lograron legar al lector o espectador con la fuerza de la imagen y la palabra como lo hizo el cine.

Boris Karloff y Bela Lugosi, los más famosos intérpretes de monstruos, tienen un bien servido colega en Peter Cushing, sin rostro tremebundo y, precisamente por ello —gracias al constraste—, más eficaz.

Se relata en esta película el caso de un alucinado científico, que decide crear seres vivos. Naturalmente, monstruosos. Para ello necesita partes vitales de seres normalísimos, a los que ha de acechar en las sombras y, luego de un asalto, conducirlos a sus tétricos laboratorios subterráneos.

Con Peter Cushing actúan Duncan Lamont y Peter Woodthorpe en esta película de Universal que se vio en el

Farsa Policial Inglesa con el Hilarante Wisdom

★ **El famoso cómico británico Norman Wisdom, ha entrado en Scotland Yard. La famosa, temida y divulgada institución policial de Londres sufre la invasión del hilarante bufo, en la película "Caos en Scotland Yard" que Rank anuncia para dentro de poco. Lo acompañan en el reparto de esta novedad, Jennifer Jayne, Raymond Hunt, David Lodge, Esma Cannon y Eric Barker, dirigidos por Robert Asher.**

En la película, Wisdom hace un obstinado aspirante a ingresar en el famoso cuerpo de detectives. Y en sus andanzas por llegar a ser aceptado, crea mil complicaciones a cuanto agente se le acerca. Llega a complicar las cosas de tal manera que incluso se lo confunde con un famoso ladrón de joyas, que se le parece como una gota de agua a otra. Episodios risueños e insólitos, abundan en la película cuya música adaptada a las situaciones fue compuesta y dirigida por el conocido Philip Green. En la película se oye la famosa canción "On the Beat", cantada por los Clyde Valley Stompers.

MAPAMUNDI DEL ARTE

Liz Taylor no Cree en el Divorcio

NUEVA YORK (ANSA) — Después de haber explicado a la prensa las razones de sus cinco matrimonios, Elizabeth Taylor ha declarado que no cree en el divorcio.

"Advierto —agregó— que una afirmación de tal clase debe sonar ridícula y pretensiosa en mi boca. Sin embargo estoy completamente segura de mi amor por Richard Burton. Nunca me divorciaré de él... siempre que él no quiera divorciarse de mí".

No fue ésta la única respuesta singular de Liz. A propósito de "Cleopatra", dijo que había visto la película una sola vez y que le había parecido tan mala que se había descompuesto.

Nueva Película de Delbert Mann

HOLLYWOOD (ANSA) — Dentro de poco entrará en rodaje, producida por Jerome Hellman para la Metro, la versión fílmica de una novela de Elliot Baker, premio Putnan que llevará el título de "A fine Madness". La película, en blanco y negro, contará con la dirección del famoso Delbert Mann.

"Elegía a John Kennedy"

NUEVA YORK (ANSA). — Cathy Berberian, la mezzosoprano de origen armenio, interpretó en Nueva York la "Elegía a J. F. Kennedy", de Igor Strawinski, bajo la dirección del autor.

La partitura fue compuesta sobre un texto del poeta inglés W. H. Auden. Jacqueline Kennedy asistió a la representación.

Teatro Particular de Gassman

DOMA (ANSA). — En su residencia particular, Vittorio Gassman ha construido un pequeño teatro tapizado de rojo e iluminado con lámparas antiguas. El local cuenta con un escenario reducido, una sala con butacas y dos palcos.

Gassman, que recitó ante los periodistas cuatro poemas inspirados en la muerte, en italiano, en inglés, en francés y en español, ha cedido su propiedad a un grupo de jóvenes actores que acaban de terminar sus cursos en la Academia Nacional de Arte Dramático.

La flamante compañía inaugurará oficialmente el minúsculo teatro de Gassman. Gina Lollobrigida, Nino Manfredi, Alberto Moravia, Paolo Stoppa, Diego Fabbri, Rafael Alber y Rossella Falk, se encuentran entre los principales invitados.

Una de las películas de fuerza de Paramount para la temporada del 65, es "La sangre llama". Acaba de estrenarse en el cine Victoria, de Nueva York. En la foto, vemos al protagonista, Gregory Peck, acompañado por su esposa, entrando a la sala. Comparten responsabilidades estelares en el film, con los grandes actores de la pantalla A. Quinn y O. Sharif.

Esta es una escena de "Caos en Scotland Yard", cuyo estreno anuncia Rank para el mes de enero. Norman Wisdom es el protagonista de la farsa policial

Racismo en las Plateas

LONDRES, 23 (ANSA). — El cantor inglés Adam Faith, después de una vivaz polémica, partió hoy para Sudáfrica, donde ofrecerá una serie de recitales que en principio están previstas para un público mixto (blancos y negros).

Faith había renunciado ayer a la gira porque las autoridades de Sudáfrica habían condicionado la visa de entrada al compromiso de no cantar ante público mixto. En el momento de la partida, declaró a los periodistas que no ha asumido ningún compromiso escrito para cantar solamente ante plateas segregadas.

AFIRMAN QUE PERON PREOCUPA AHORA AL VATICANO

★ **CIUDAD DEL VATICANO, 23 (ANSA).** — Las autoridades católicas, según se afirma en medios del Vaticano especializados en asuntos latinoamericanos, consideran con aprensión la probabilidad de que el ex presidente argentino, Juan Domingo Perón, acepte la invitación del gobierno de Fidel Castro de trasladarse a Cuba. Se estima que si Perón se afincase en un país comunista relativamente cercano a la Argentina, se podría convertir en un instrumento de los planes comunistas en el continente latinoamericano.

Al respecto, algunas versiones afirman que el fundador y jefe de la orden religiosa española del "Opus Dei", monseñor Escriva de Balaguer, que habitualmente reside en Roma, habría viajado en estos días a Madrid con la misión secreta de establecer contactos directos o indirectos con Perón para convencerlo de que su traslado a Cuba no sería conveniente.

Los mencionados medios demostraron gran interés por el caso Perón después que el gobierno español del general Francisco Franco impusiera restricciones a la actividad política del ex presidente argentino.

Como es sabido, Perón fue excomulgado por el Papa Pío XII a causa de los acontecimientos acaecidos en los últimos meses de su gobierno. Posteriormente, el Papa Juan XXIII revocó la medida.

● ***Perón, "Irritado"***

TORREMOLINOS, España, 23 (France Presse y ANSA). — Juan Perón aún estaba aquí hoy y fuentes allegadas al hotel donde se aloja dijeron que no sabían cuándo proyectaba ir a su residencia de Madrid para las fiestas de Navidad.

Su esposa, Isabel Martínez, voló a Madrid ayer y es esperada de regreso esta noche.

Una fuente manifestó que Perón parece irritado por su estada aquí y que la razón que aún no haya ido a Madrid "podría ser porque no se le ha permitido que lo haga".

PRESUPUESTO: APROBADO EN GENERAL, 69 A 47

Diputados: Renuncia Verbal del Presidente y Solución

★ **La Cámara de Diputados aprobó en general el proyecto de presupuesto de la administración nacional para el próximo ejercicio y varios artículos en particular. Se produjo una "impasse" cuando debía votarse la reforma al artículo 49 de la carta orgánica del Banco Central, contra la cual hay fuerte oposición. Registróse una incidencia entre De Vedia (DC) y el doctor Mor Roig. Este renunció a la presidencia. Luego revió su actitud. La discusión continuará el lunes 28.**

El presupuesto se aprobó en general por 69 votos contra 47. Lo hicieron por la afirmativa los radicales del Pueblo, los 2 sociailsmos y el justicialismo. Al reanudarse la sesión, a las 11.15, el señor Ferreira, del MID, requirió la presencia en el recinto, del ministro de Economíay del secretario de Hacienda. El cuerpo no se pronunció y el presidente informó que comunicaría a ambos funcionarios "la inquietud del señor diputado Ferreira". Este mismo legislador dijo, al fijar la posición de su sector, que mocionaba para que el proyecto volviera al Poder Ejecutivo.

Por el rechazo se pronunciaron asimismo los democristianos, los demoprogresistas y la bancada de UDELPA.

● ***Los Pagos***

El señor Ghioldi (socialista democrático), sostuvo que "no dar presupuesto a tiempo, equivale a un golpe de Estado parlamentario". Hubo aplausos en el sector radical del Pueblo y en el justicialista.

El señor Fiol (UCRP), planteó una cuestión, por una información difundida en el sentido de que no se había dispuesto el pago de las dietas a los legisladores, a efectos de "asegurar el número para concluir con el presupuesto". Negó veracidad a la misma y el señor Mor Roig manifestó que "era una verdad parcial". Con esto, quedó concluida la incidencia.

Finalmente, se votó nominalmente el proyecto en general y —repetimos—, resultó aprobado.

Iniciada la discusión en particular, se afirmó por parte del oficialismo que "habría reestructuración de las tarifas ferroviarias para absorber las demandas sindicales", que suman 47 mil millones de pesos.

● ***Militares***

El señor Ghioldi (SD), anunció que su bloque votaría en contra del artículo 26 del proyecto por el cual se modifica el artículo 49 de la carta orgánica del Banco Central, aumentando del 25 al 35 por ciento, la colocación de valores públicos en la cartera del Banco, porcentaje referido al total de los depósitos existentes en el conjunto de bancos.

Sostuvo que "solo circunstancias excepcionales hacen explicable la conducta de esta Cámara, que en esta oportunidad no se ha hecho eco de los graves acontecimientos militares ocurridos en las últimas horas, y que no sé si habrán terminado mediante la aplicación del viejo principio medioeval: No sé si la vida de algunos comandantes depende de la muerte de otros comandantes".

El señor Garay (UCRP) propuso que se aprobaran los tres primeros artículos del proyecto, que se refieren a la autorización de gastos, reservando las cifras para una consideración posterior.

● ***Docentes***

Observó el procedimiento el señor Ferreira (MID), por estimar que era primordial conocer si estaba incluida la actualización del índice del docente de 345 puntos a 400; el decreto 5.720, en la parte referente al reajuste del haber jubilatorio de los docentes en pasividad; si se había incorporado el mayor incremento de gastos en EFEA, por aplicación del decreto 9.761, sobre rehabilitación de los talleres ferroviarios; si se había contemplado el arreglo financiero entre el gobierno y la empresa ASTRA; si se había incluido el incremento de sueldos al personal de la Dirección General Impositiva, el mayor aumento al personal de la Aduana y al personal médico del Ministerio de Asistencia Social y Salud Pública.

Los tres artículos se aprobaron en la forma propuesta por el señor Garay.

● ***"Cangrejo"***

A las 14.55 se pasó a cuarto intermedio. Reanudada las deliberaciones una hora después, se aprobaron los artículos siguientes.

Mientras se discutían estos artículos, desde varios palcos se arrojaron volantes titulados: "Ley del Cangrejo", firmados por la Asociación de Empleados de la Dirección General Impositiva, en los que se criticaba la reforma impositiva sancionada por la Cámara joven. Hubo cuatro detenidos, que poco después recuperaron su libertad.

Se llegó por fin a la consideración de la reforma del artículo 49 de la Carta Orgánica del Banco Central.

Se opusieron a la reforma Ferreira (MID), Sándler (UDELPA), Aguirre Cámara (conservador), quien se refirió a la inflación desencadenada por la modificación anterior y propició la supresión del artículo pertinente del proyecto en discusión y arbitrar otra forma de obtener recursos para financiar el déficit; Ghioldi (SD), que apoyó al diputado preopinante, Martínez Raymonda (PDP) y Arana (UCRI). Apoyaron la reforma y defendieron la política económica del gobierno, los señores Tróccoli y otros legisladores de la primera minoría.

● ***Renuncia el Presidente***

Para salvar la "impasse" se llegó, durante el paréntesis abierto, a una solución: pasar a cuarto intermedio hasta el lunes. En esta inteligencia estaban todos los bloques cuando se reiniciaron las deliberaciones.

Correspondió al señor Ghioldi formular la proposición en el sentido indicado. Pero el señor Alfonsín (UCRP), ante la sorpresa de todos, tras señalar que algunos sectores habían resuelto imposibilitar la sanción del presupuesto, propuso concretamente que se pusiera a votación el artículo de la discordia.

Hablaron entonces los diputados H. Domingorena (UCRI), Gómez Machado (MID) y Sándler (UDELPA) para refutar las expresiones del representante radical del Pueblo.

● ***No Pasó Nada***

Intervinieron varios legisladores más y el señor De Vedia planteó una cuestión de privilegio. Dijo que reiteradamente había pedido el uso de la palabra y, sin embargo, la Presidencia la otorgaba a oradores que la habían solicitado con posterioridad.

Sr. Mor Roig. — La Presidencia no puede admitir el cargo que le hace. Dejo presentada mi renuncia a la Presidencia de la Cámara.

Inmediatamente abandonó el estrado. Se escucharon voces de protesta de los legisladores radicales del Pueblo contra el señor De Vedia. Ocupó la presidencia el señor Del Pero. El señor Serú García (justicialista) propuso un nuevo cuarto intermedio de cinco minutos a fin de que los titulares de los distintos bloques solicitaran al señor Mor Roig el retiro de su renuncia. Así se hizo. El señor Mor Roig revió su actitud y volvió al estrado.

crónica POLITICA

● ***Convención de la UCRI***

Después de deliberar hasta las primeras horas de la víspera, la convención metropolitana de la UCRI constituyó su mesa directiva. Resultó electo presidente el señor Elías Fridman; vicepresidentes, Néstor Zelaya y Carmelo Allioro; y como secretarios, Aquiles Guastavino, José Goicoechea, César Fontenella y José Rossi. Por su parte, el titular del comité Capital, Simón Junín, anunció que "con las deliberaciones quedaba organizado el partido en el distrito y comenzará inmediatamente la campaña electoral para las próximas elecciones de marzo".

● ***Alfredo Arias en Libertad***

Recuperó su libertad el dirigente gremial Alfredo Arias, del Sindicato de Obreros Jaboneros, detenido hace una semana durante el acto realizado por la CGT en Mataderos. Arias es el último de los dirigentes encarcelados por los episodios de la semana anterior, que sale en libertad.

● ***Thedy no Sería Diputado***

Según trascendió en las altas esferas de la democracia progresista, el doctor Horacio Thedy no aceptaría su candidatura a diputado por la Capital Federal. También, y a su pedido, serían postergados hasta el 10 de enero, los comicios de la mencionada agrupación política.

● ***Candidatos***

El doctor Mario C. Lugones resultó electo presidente de la Convención Metropolitana de la Unión Conservadora. El cuerpo, que deliberó en el local de 25 de Mayo 434, después de elegir sus autoridades, consideró el único punto de la convocatoria que se refiere a un proyecto de plataforma electoral. Aprobada la iniciativa, la nómina para diputados por la Capital Federal que la agrupación sostendrá en los comicios de marzo, está integrada por los siguientes candidatos: "Manuel José Durán, Donato Pepe, Ramón Carballo, Luis P. Sisco y Luis María Astigueta. Para concejales municipales: Daniel Calle, Víctor Rodríguez Rossi, Alfredo Egusquiza, Ernesto Prossero y Marta Villafañe".

FRAMINI: OPOSICION FISCAL A SU LIBERTAD

El juez de instrucción, doctor Tiburcio Alvarez Prado, con intervención de la secretaría del escribano Ismael E. Sicardi, decretó la prisión preventiva del dirigente del gremio textil, Andrés Framini, por el delito de lesiones leves, y ordenó un embargo de 20.000 pesos sobre sus bienes.

El procesado fue trasladado hoy al mediodía para un careo con Jorge M. Ibáñez, testigo de la acusación por los hechos ocurridos en la Manufactura Algodonera Argentina, el 6 de agosto último, y por lo cual se abrió proceso contra el nombrado, que fue detenido en Ezeiza, al arribar de Asunción del Paraguay, ante la orden de captura librada por el magistrado ante sus reiteradas incomparencias a las citaciones que se le formularon. En la resolución del magistrado se expresa que, al prestar declaración indagatoria, Framini, si bien reconoció haber estado presente en dicho lugar el día indicado, negó total autoría de los hechos que se le imputan, manifestando no haber participado en ningún acto de violencia. Sus manifestaciones —según el juez— se hallan desvirtuadas por elementos de convicción obrantes en el sumario, como lo son los dichos de Héctor Pérez, policía privado de la empresa, que resultó damnificado, el testigo presencial de los hechos y los informes médico-policiales y médico-legales agregados a la causa. Por ello, considera el doctor Alvarez Prado que procede decretar la prisión preventiva del acusado por el delito que se le imputa. Del pedido de excarcelación solicitado por la defensa de Framini se dio vista al fiscal, doctor Arnaldo E. V. Correa, acerca de la procedencia de su libertad, a la cual este funcionario se opone. Como durante la jornada no se recibió el informe requerido al Registro de Reincidencia, el juez se pronunciará mañana sobre la solicitud de excarcelación, quedando el procesado detenido en la alcaidía del Palacio de Justicia.

1er. PREMIO:
$ 12.000.000.-
EN LA RIFA QUE CON ESTE EMBLEMA
REALIZA Y GARANTIZA
LA CONFEDERACION GENERAL ECONOMICA
PARA SOSTENER SU INSTITUTO DE INVESTIGACIONES ECONOMICAS Y FINANCIERAS
Adquiérala en las Agencias de Lotería, donde también se pagarán los premios.
SORTEA EL 30 DE DICIEMBRE POR LOTERIA NACIONAL
(Autorizada por el P. E. Nacional, Dec. No. 7440/64 y P. E. de la Provincia de Buenos Aires, Dec. 9368/64)
ESPACIO

ILLIA-BALBIN: ANALISIS ELECTORAL PARA MARZO

★ Después de haber presentado sus saludos al doctor Illia con motivo de "las fiestas", según dijo, el doctor Ricardo Balbín formuló declaraciones a los periodistas acreditados en la Casa Rosada.

El titular del comité Nacional de la UCR del Pueblo declaró que había "informado" al presidente de la marcha del partido y de "las posibilidades" que existen para las elecciones del mes de marzo.

Se mostró eufórico a la requisitoria periodística y al preguntársele sobre la situación general del país, declaró que "la veía muy bien" y agregó que "el gobierno vino con vocación de pacificar y se encontró con el hecho de que el pueblo también quería pacificarse".

Al referirse a los últimos acontecimientos originados por el general Rauch dijo que "no han perturbado la marcha institucional del país y felizmente se han resuelto en el ámbito militar".

Por último manifestó que no había conversado con el doctor Illia sobre la conducción económica del país, "porque estaban pendientes de la sanción del presupuesto, ya que entendía que alguna de las disposiciones del mismo, son fundamentales para poder cumplir lo que el gobierno se ha propuesto".

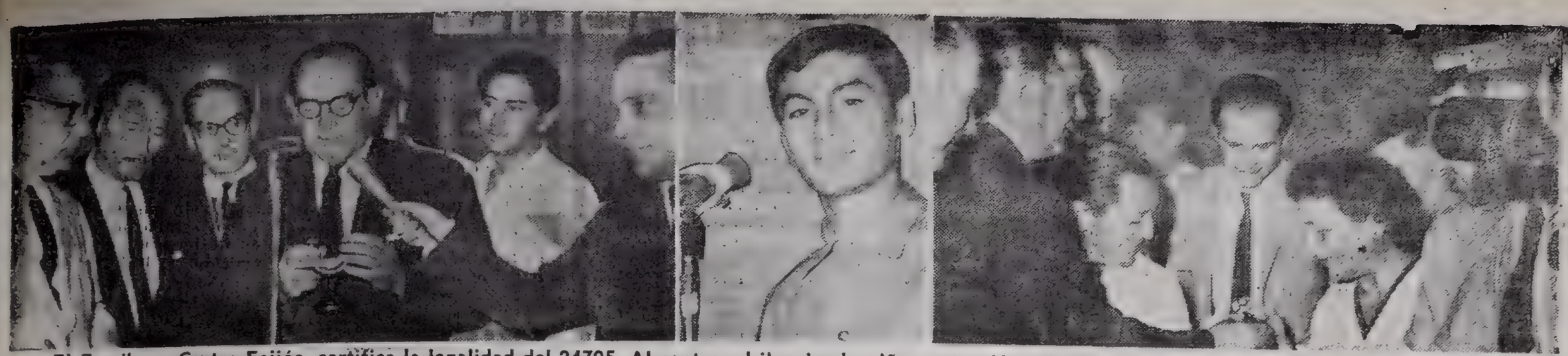

El Escribano Castro Feijóo, certifica la legalidad del 24705. Al centro, el iluminado niño cantor Horacio Polo (5 grandes seguidas), fotografiado luego del mágico suspenso. Por último, una señora elegida de entre el público asistente al sorteo, testifica que todo fue correcto en esta edición del "gordo".

El Polo de la Suerte se Llama Horacio: 5 Grandes Consecutivas

EL "GORDO" FUE MUY LIGERO

★ Como en los matches de box, la cantidad de espectáculo dependió de la suerte. Esta vez quiso la fortuna que un nock out en el primer round desinflase la expectativa, cuatro minutos después de iniciarse el sorteo de la Lotería de Navidad. El 24.705 llegó con piernas rápidas, en trigésimo sexto lugar de la serie. El joven Horacio Polo, uno de los tres "niños cantores", pronunció con voz clara y monótona la mencionada cifra. Si compañero, Ernesto Torres, sacó bolilla, miró, tragó saliva y exclamó estentóreomente: "¡Treinta millones!". La algarabía fue indescriptible. Todo el público púsose de pie. El doctor Castro Feijóo, escribano de la Lotería, a cuyo cargo estaba la verificación del sorteo, se adelantó ráridamente, tomó en sus manos las dos bolillas, repitió en alta voz número y premio, y avanzó luego hacia el público para que todos pudieran ver la minúscula pareja de la suerte.

Un público mañanero se agrupó en la cuadra del edificio de la Lotería, Santiago del Estero 126, desde rato antes a que se abrieran sus puertas. Esto se produjo a las 9.30, y un aluvión se precipitó adentro, pugnando todos por encontrar la mejor instalación. Nerviosas charlas, comentarios, "casos". Eran las 10, cuando se procedió a llenar los bolilleros: el grande, con los 43.000 números ofertados a la suerte, y el pequeño, con las 798 bolillas de los premios. Empezaron a girar velozmente ambos bolilleros, entremezclando las minúsculas esferas.

A las 11 en punto, el escribano de la Lotería, doctor Castro Feijóo, rodeado de las autoridades de la entidad, declaró inaugurado el sorteo, y se procedió inmediatamente a extraer la primera bolilla, la 12.927, premiada con 10 mil pesos. A las 11.4, como decíamos, el desenlace principal se había producido.

El joven Polo, que extrajo el número premiado con los 30 millones, no cabía en sí de emoción cuando lo entrevistamos. No es para menos. Es la quinta vez consecutiva que le toca el papel de sacar la bolilla de la Grande en el sorteo de Navidad. "Dedos mágicos", habrá que llamarle. Como se sabe, los "niños cantores" se renuevan de tres en la tanda. Por esas cosas del destino, los 5 últimos años, le ha tocado a Polo estar de turno en el momento de salir la bolilla campeona.

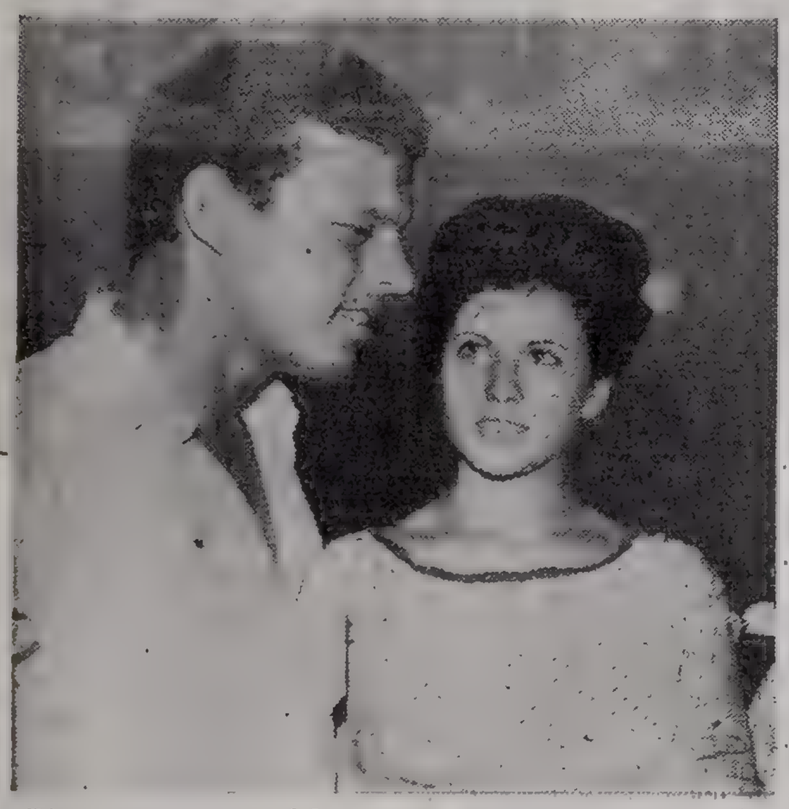

Dice que no se sacó la grande. Que este año no compró el número que había seguido durante seis años. Al lado de Hugo Martel está su novia y, al parecer, ambos se han resignado muy prontamente. La muchacha lo mira con admiración. ¿Por lo valeroso? ¿O por lo "canchero?".

EL QUE NO SE SACO LA GRANDE

★ Barrio pobre, de casas modestas, a 5 cuadras de la estación de Remedios de Escalada. El jeep de "CRONICA" produce expectativa en la cuadra. Pedernera 3143. Preguntamos enfrente: "¿Vive allí el señor Hugo Martel?". "No —responden— allí vive la novia". Golpeamos. Nos recibe una jovencita, Ana María Saraburu. En seguida llegan una hermana y la madre. Le exponemos nuestra misión: según informaciones que nos han llegado, Hugo Martel es feliz poseedor de 8 décimos del premio grande. 24 millones de pesos, en números contantes y sonantes. De Hugo no saben nada. La muchacha cree que, efectivamente, ha adquirido ese número, pues lo viene siguiendo desde hace 6 años. Ahora, Hugo debe estar en Palomar visitando a un primo que hace la conscripción en la Base Aérea. Aún no ha hablado con él. Continuamos la conversación con la esperanza de que Hugo Martel aparezca. La hermanita sale de la casa: "Voy a hablar por teléfono a Palomar, a ver si me puedo comunicar con Hugo". Antes de que ella regrese, Hugo Martel llama a la puerta. La novia sale corriendo. Entran juntos. Lo felicitamos.

Hugo Martel es un hombre joven. El 23 de enero cumplirá 24 años. Hace corretaje de plásticos. Durante toda la conversación mantiene una sonrisa triste y reservada. ¿Estoicismo o fingimiento? Pues lo cierto es que —nos dice— las felicitaciones no cuadran. "Este año no compré el billete". "¿Cómo, si desde hace 6 años lo venías siguiendo?". La respuesta es lógica: "La época, no alcanza para nada, el corretaje no anda, me faltó dinero". La muchacha se queda seria, igual que la mamá y la hermanita. El sol se ha puesto para sus esperanzas. Hugo sonríe con los ojos y está triste con la mirada. "¿Y qué hubiera hecho, de sacarse el premio?", preguntamos con cierta crueldad. Me habría casado inmediatamente, le habría comprado una casa a mi suegra. "¿Comprará billete para fin de año?" "Por supuesto, esta vez, sí". "¿El mismo número?". "No, buscaré terminación 93". Tras breve silencio nos dice Martel: "Creo que un amigo mío, Lucio Reales, ha de haber sacado un premio grande. Lo llamé hoy y no lo encontré. Posiblemente viajó a Mar del Plata donde están sus padres. Yo le había dado mi número, el 25.512 y la agencia de Corrientes y Dorrego, donde suelo comprarlo. Le gustaba, y no es difícil que lo haya adquirido. Quizás por eso viajó a Mar del Plata: para celebrarlo con los viejos". "¿Y entonces, preguntamos, por qué no insiste?". Sonríe como diciendo: "ese amor pasó". Tras un silencio añade "Yo fui el amuleto de la suerte". Cuando nos despedimos, la muchacha se abraza a Hugo Martel y llora. Hugo sonríe con la boca y está triste con los ojos. El jeep de CRONICA ha despertado la curiosidad de la cuadra.

UN MILLONARIO EN LA VIA

★ LA PLATA, 23 (De nuestro corresponsal). — Un flamante millonario, a quien la diosa fortuna le depositó en sus manos cerca de 3.000.000 de pesos, quedó poco después en "la vía". Claro está, que el decir en "la vía", no significa monetariamente, sino, el de ir a cumplir con sus tareas: el de inspector de una línea de tranvías de esta ciudad.

El caso, si así puede llamarse, le ocurrió a Rosario Vicente Quinterno, poseedor de un décimo del 24.705, que saliera favorecido con 30.000.000 de pesos, en el sorteo efectuado por la Lotería de Beneficencia Nacional y Casinos. Al enterarse de su suerte, Quinterno solicitó a la empresa en la que trabaja, permiso para no concurrir a sus labores, pero —vaya sorpresa—, el mismo le fue negado. Por lo tanto, el millonario platense no tuvo más remedio que ir a trabajar... en la vía.

Los datos personales del señor Quinterno, son: argentino, de 41 años, casado, con 2 hijos. Al ser requerido por los periodistas, manifestó que ya en el año 1949, fecha en que contrajo enlace, le había tocado un premio de lotería con 1.100 pesos, dinero que invirtió en la compra de muebles para su casamiento. Ahora, con 3.000.000 —según trascendió—, piensa comprarse una línea de tranvías, para poder darle franco al obrero que, con un poco de suerte, obtenga el premio mayor en año nuevo.

• *Perdió la Carrera, Pero...*

COMODORO RIVADAVIA, 23 (De nuestro corresponsal). — Casado, de 24 años y padre de una niña de 24 días, es Alberto Vicente Ramírez, quien en la fecha, mientras viajaba en ómnibus de regreso a Mendoza, en donde había participado de la competencia deportiva organizada por Yacimientos Petrolíferos Fiscales, se enteró de que era el feliz poseedor de la serie de la Lotería de la Provincia de Chubut, cuyo premio mayor es de 10 millones de pesos. Cabe agregar, que en la prueba atlética, Ramírez entró último, pero...

• *Coincidencia*

MENDOZA, 23 (De nuestro corresponsal). — En esta ciudad ocurrió una coincidencia llamativa. La agencia Levy Díaz, de General Alvear, vendió todos los billetes del primer premio de la Lotería local, distribuyendo de esa forma 50 millones de pesos entre sus clientes. Dable es señalar, que la misma agencia, en el sorteo del año pasado, vendió en Navidad un segundo premio, y en Año Nuevo, el primer premio.

Curiosidad: También en Portugal se Dio el 05

LISBOA, 23 (France Presse). — El número 22805 de la lotería portuguesa: dieciséis millones de escudos, ganó el "gordo" de Navidad, el premio más elevado

Corrientes y Rivadavia se Unieron Junto a la Suerte

★ La desigual fortuna ha salpicado de felicidad a diversas secciones de la Capital y del Gran Buenos Aires. El Gordo de Navidad prefirió este año a las grandes avenidas, principalmente Corrientes y Rivadavia, donde varias agencias distribuyeron los billetes privilegiados, generalmente a razón de dos series cada una.

Así, en Corrientes 1511, 1697, 3144 —zona del Abasto— y Corrientes y Dorrego. Sobre Rivadavia, se sitúan las agencias y cigarrerías de Rivadavia y José María Moreno, Rivadavia 4998, Rivadavia 1374 y, a metros de Primera Junta, Centenera 8.

Pero no solo la Capital Federal fue agraciada por la fortuna. También en el Gran Buenos Aires aparecieron favorecidos, algunos que adquirieron en agencias zonales, otros que lo hicieron [illegible] metropolitano. En Dock Sud, en Caseros y en San Justo, compráronse algunas series del número afortunado.

Más allá todavía, en la ciudad de La Plata, dos series fueron vendidas por la agencia de la calle 46 entre 6 y 7.

Mar del Plata, en cambio, donde en años anteriores habían caído billetes de la grande, tuvo que conformarse con premios menores.

• *La Lotería de Santa Fe*

ROSARIO, 23 (De nuestro corresponsal). — La Lotería de Santa Fe —que se realizó de acuerdo al sorteo de la Lotería Nacional— repartió sus favores en una zona limítrofe de la provincia. La localidad agraciada fue Rufino, en el límite con la provincia de Buenos Aires, y la agencia que la vendió fue la que está en la avenida Cobos 125, propiedad de Alfonso Alfredo Rasso.

Sorteo de Navidad

Pago de Premios

Los premios de la Rifa de la ASOCIACION DE EX ALUMNOS DEL COLEGIO NACIONAL MARIANO MORENO sorteada el 23 de Diciembre de 1964 por el extracto de la Lotería Nacional se abonarán a partir del día 28 de Diciembre en:

ORGANIZACION TECNICA DE PUBLICIDAD - Entre Ríos 1056
y en A.O.L. Agentes Oficiales de la Lotería Nacional - Montevideo 182

Agradecemos la colaboración prestada por las autoridades nacionales, Secretaría de Transportes, Municipalidad de Buenos Aires y público en general.

Asociación de Ex Alumnos del Colegio Nacional Mariano Moreno

En Este Sorteo la "Plata no Llamó a la Plata": La Grande Fue Proletaria y se "Pararon" Muchos Trabajadores

★ ¿Y qué quiere... que le diga cuánto saqué para que mañana esté todo el mundo aquí "tirándome la manga"? Así respondió el agenciero Alfredo Carlos Bazán (60 años, un hijo y 3 nietos), en el bullicioso negocio de Corrientes 1697. Bazán se quedó con algunos décimos del billete premiado y vendió fraccionadamente los demás. ¿A quiénes? Pues ni él mismo lo sabía ayer por la mañana, cuando un número cambiaba la vida de una minoría agraciada. Solo supimos que en esa agencia ya se había vendido un "gordo" de Navidad hace nada menos que 22 años.

De todas maneras, el impenetrable Bazán mencionó que un comerciante vecino "tenía el porvenir asegurado".

• Un Heladero Tibio

Silvestre Olivetti: ¡30 millones! ¿Qué puede decir? Nada. El torbellino imaginario de los planes preconcebidos diluyen el intento de una declaración concreta. El comerciante italiano de 38 años, casado, solo insinuó: "Y ahora levantaré una hipoteca que tengo sobre mi casa y después..." El después no está pensado. En su heladería de Corrientes 3690, surgió un nuevo mundo. Un mundo tan incipiente que aún no sabe adónde irá.

• Explotaron las Calderas

Dock Sud. Un barrio con olor a Riachuelo y transpiración sin final. "Reparación Calderas" es el nombre de una sección donde trabajan 60 obreros dependientes de SEGBA. A las 11.4, cuando dos voces vigorosas y frescas anunciaron el final de una expectativa, los 60 obreros paralizaron sus tareas. La grande estaba allí. Desparramada en un entero del 24.705, que da casi un millón de pesos a cada uno. Además, el 24.704 también había sido adquirido por los obreros y dio una aproximación que ya no tiene importancia.

• En el Mercado de Abasto

Eduardo Belindo Páez. Un obrero. Un hombre calmo por la sorpresa que tímidamente declaró: "Le compraré una casa a mi madre y una para mí. Luego seguiré trabajando, no me voy a marear por unos pesos más o menos". Los pesos más o menos son 12 millones! La historia es común. Páez compró un entero en la agencia de Antonio Cirvidio, ubicada en Corrientes 3144. Del entero vendió cinco décimos a su compañero Juan Messina y el restante a Ignacio Bocca.

Los tres trabajan en el Mercado de Abasto. Los tres luchaban cotidianamente para vivir "al día". Páez lo hacía (dice que lo seguirá haciendo) en el puesto de frutas "El Monarca". Sus dos amigos en otros puestos vecinos. Ahora la vida cambió para ellos. Ahora Páez mudará su humilde domicilio de Jean Jaurés 615 para llevar a su mujer y su pequeño hijo a otra vivienda más confortable. La grande estuvo en el Abasto. Acaso porque el azar o el destino también conocen el sacrificio.

Messina y Bocca hablan de inversiones, de viajes, de coches... de todo lo que puede ser la concreción de un sueño idealizado.

• Dos Empleados Para 4 Millones

Entre Ríos 1230, Ferretería "Goicoechea Hermanos". La rutina se transforma en algarabía. Dos de los once empleados se confunden en una trenza con intención de abrazó. Los clientes se asocian a la fiesta. Los patrones abandonan el gesto serio de la preocupación mercantil.

Roberto López y Roberto Cuñarro son nuevos ricos. El 24.705 paralizó el frenético ritmo de cuatro manos ensuciadas por el metal. Los empleados tienen distintas vidas, pero ayer a las 11.04, una circunstancia los unió en el arranque de una etapa con otro panorama. López es soltero. Vive con su hermano Antonio en avenida Pavón 35 de Lomas de Zamora. Sus 37 años tienen soledad amorosa. "Y ahora estaría loco si me caso", dijo. Agregando: "Con los dos millones disfrutaré de la vida. Posiblemente organice un viaje largo por Europa y si a la vuelta me alcanza el dinero, me compraré un cochecito para no tener que viajar en tren todos los días". También pensó en sus tres sobrinos cuando manifestó: "Para Hugo (13 años), Nelly y María del Carmen (ambas 16 años), la seguridad de solventar estudios y otras inquietudes".

Por su parte el nuevo millonario Cuñarro estaba envuelto en dramáticas circunstancias. Hace un mes lo desalojaron de la calle Tucumán 2009. Se fue a vivir provisoriamente a Rodríguez Peña 145, pero tenía que abandonar esa vivienda en poco tiempo. Sus dos hijos, Roberto Raúl y Daniel Horacio, no veían desde hacía tiempo la sonrisa paternal, una sonrisa eclipsada por la suerte adversa. Y ahora sobre sus vidas caen dos millones. Dos millones que devuelven la sonrisa de un padre con el que se hizo justicia.

• Una Extra de TV

Solo sabemos que se llama Gloria. Y que se quejaba de esta manera cerca del hotel donde vive, ubicado en el Botánico: "Ja... ahora sí que me rio del mundo. Ya no seré más la extra de televisión que pedían dos veces por año. Ahora tengo 4 millones para pagar mis propios programas si se me da la gana". Y ya más tranquila explicaba: "Mi amigo, el fotógrafo Chicho a quien le debo mi incorporación a la TV, me regaló hace dos semanas dos décimos. Yo no podía decirle que no. Y mire... ahora soy millonaria y ayer era pobre".

La extra de TV ruidosa, irónica y revanchista también, proyecta su futuro: "me compraré un automóvil sport y un chalet en Martínez. Luego viajaré por el mundo y montaré un estudio de publicidad". Seguramente algún empresario artístico ya esté pensando el "slogan" para promocionar a esta desconocida artista. Y podría llamarla así: "La estrella proletaria y millonaria.

• Alegría con Golosinas

Rivadavia 7374. Un quiosco casi insignificante en el medio de una avenida con acelerador. A las 13, una mujer con algarabía y alguna palidez, regala a los chicos que pasan golosinas. Es ésta una manera de exteriorizar el agradecimiento a alguien. Que en ese momento no se individualiza. Que no se siente. Que no está. Pero la señora Enriqueta García de Celles, regalaba golosinas porque le parecía, simplemente, la mejor demostración de retribución por ser otra de las personas afortunadas. Un décimo. Tres millones. Un futuro y una tranquilidad.

Era empleada del quiosco, cuyo dueño es un pariente. Vive en Adrogue con su esposo y sus dos hijas. Y regalaba golosinas porque seguramente ahora podía pagarlas. ¿Qué hará? Pues, según dijo, comprarse una casa en Flores para evitar las molestias de los viajes y los paros ferroviarios.

• Dos Lustradores

Se trata de los hermanos Tomazzoni. Es el único dato porque después de tres minutos, en los cuales se enteraron, se desmayaron y se abrazaron y desaparecieron sin dar más "señales de vida".

Los hermanos Tomazzoni estaban trabajando en Callao 745. Cumpliendo con su oficio lustraban un aparato de televisión, en la casa "Telegarant". Mientras sus manos acariciaban el mueble de un vetusto aparato, por otro aparecían las esperanzadas imágenes de los "niños cantores". Cuando se enteraron que eran nuevos millonarios con seis décimos, se dieron "a la fuga" abandonando el trabajo y corriendo desesperadamente por la Avenida Callao. Ya aparecerán...

• Policías Millonarios

Alguna vez tenía que ser: también los policías pueden llegar a millonarios. Ocurrió en la comisaría de San Justo. Y los premiados con un entero fueron los oficiales y "plana mayor", que con mucho acierto enviaron hace cerca de un mes al oficial Alcides Bonanni para que eligiera el número. Los billetes se guardaron secretamente en una celda con la promesa de que nadie supiera el número. Y ayer a las 11.30 el comisario, ante la expectativa general, mostró la millonaria tira. Abrazos y algarabía ante la tristeza de los colegas subalternos que se hicieron cargo de la seccional, mientras los superiores festejaban.

• Curiosidad de un Destino

Juan Szumlicz trabaja en la fábrica metalúrgica "La Cantábrica" de Morón. Hace una semana regaló tres décimos dos billete premiado a sus tres compañeros de apellidos Cattasso, Huala e Indart. Los regaló para retribuir una atención que recibiera tiempo atrás de los mencionados obreros. Y tuvo la mala idea de no dejarse uno, aunque sea, para él. Ayer esos billetes salieron premiados con el premio máximo. Tres millones para cada uno. Sin comentarios...

• Otros Agraciados

Ulises Angel Sitta, dibujante empleado de Standard Electric, posee dos billetes del número premiado. También un mozo de la pizzería "Los Inmortales" es dueño de un décimo.

Roberto López destapó el champagne con alegría. Ganó pesos con el 24.705 y familiares y amigos compartieron soltero "y sin ningún apuro", para pena de las chicas em

"GORDO" N AL QUE SE

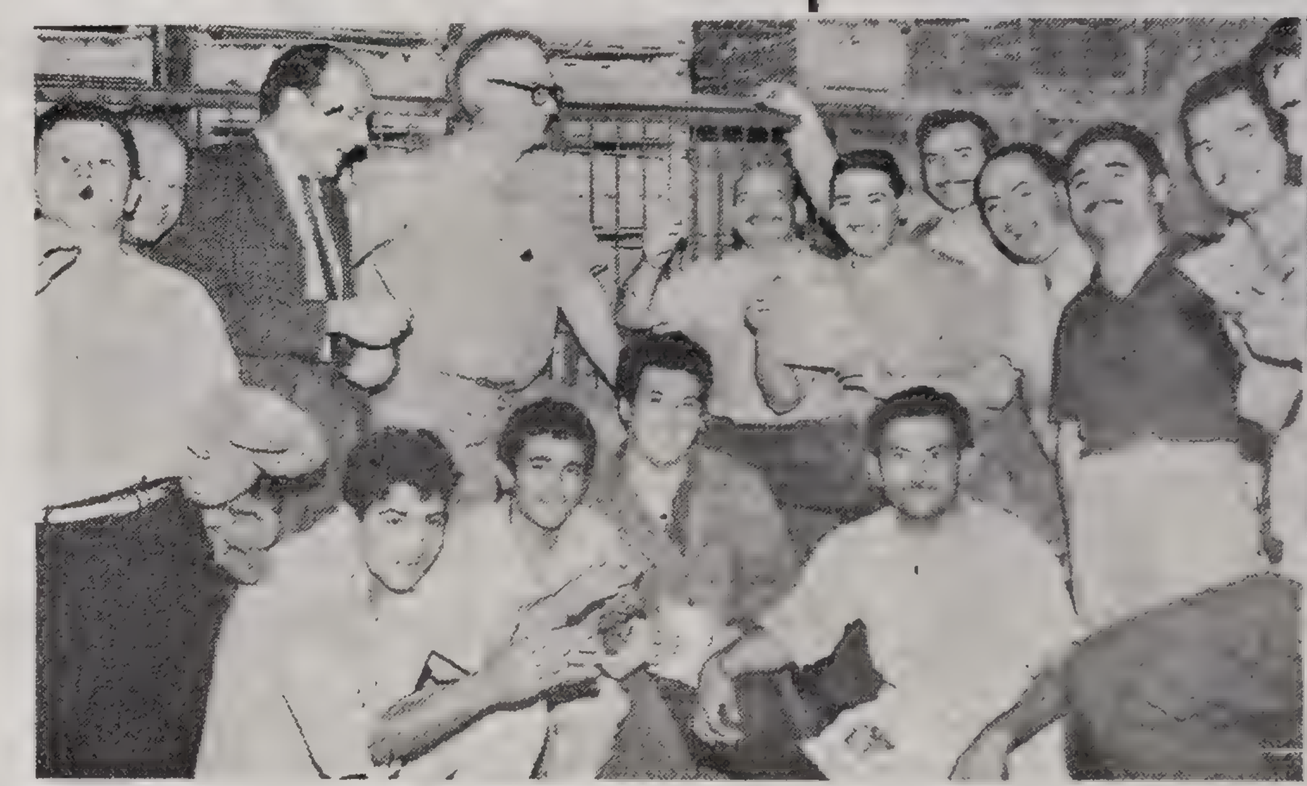

El viejo Mercado de Abasto tuvo ayer también su "alto el trabajo", para celebrar la buena suerte de trabajadores y puesteros. En la foto rodean al puestero Ignacio Bocca, un millonario que es "muy querido", como dicen sus compañeros.

Abrazos en el Abasto. tambien de cinco décim nales! Ahora dejará

La Otra Cara de la Fortuna, en 2 Casos

★ Este es un caso que muestra la trastienda del sorteo. Un caso tal vez repetido, acaso menos dramático que otro anterior de las mismas circunstancias. Pero fundamentalmente es el caso de alguien que en un segundo frustró la posibilidad de ser nuevo millonario.. Héctor Mendizábal. Empleado de un estudio jurídico de la calle Corrientes 1515. Compró el 24.705 en la agencia de Corrientes 1511, hace dos semanas. No le gustó. Y antes de ayer, ¡lo cambió! por el 38.315. Y se perdió nada menos que 30 millones de pesos. Cuando CRONICA llegó sobre el filo del mediodía a la agencia de Corrientes 1511, Mendizábal se tomaba la cabeza con ambas manos y exclamaba: "Qué mala, suerte", pero... ¡qué mala suerte!" Y cuando le pedimos declaraciones, algo enojado manifestó: "¡Mándense a mudar!, qué declaraciones ni declaraciones, éste es un asunto pura y exclusivamente mío y nadie lo tiene que saber".

Y cuando nos íbamos las mismas manos, la misma voz y los mismos gestos repetían: "¡Qué mala suerte, ...pero ¡qué mala suerte!"

• En el Juego y en el Amor

BOGOTA, 23 (France Presse). — Un conocido "Don Juan", joven de 30 años de edad, de escasos bienes de fortuna, fue el feliz ganador del premio "gordo" de la Navidad con el 30.114. Sin embargo, el galán, afortunado con las damas, casado y padre de un hijo, no gozará de las considerables riquezas que le deparó la suerte, puesto que con amplia generosidad había distribuido entre sus amigas y amigos parte del billete ganador. El premio es de 10 millones de pesos (casi 800.000 dólares).

El ciudadano, de nombre Elbano García, dependiente de almacén en la ciudad de Cucuta, fue localizado por los periodistas. El generoso "Casanova" declaró que había adquirido el billete por cuotas a comienzos del año.

¡Cómo no alegrarse de la suerte ajena, cuando, como en est de trabajadores! El hombre de la foto ("Hombre del día", dice compró todos los billetes que significan alrededor de 60 millo

...er dos millones de ...u alegría. López es ...adas que lo rodean.

Una familia feliz, la de Roberto Cuñarro, que compartió dos décimos con su amigo Roberto López. Los acompañan la esposa y los hijos Roberto y Daniel. Tenían pendiente un juicio por desalojo. Ahora lo solucionarán tranquilamente.

...MADRUGADOR: AYUDO ...LEVANTA TEMPRANO

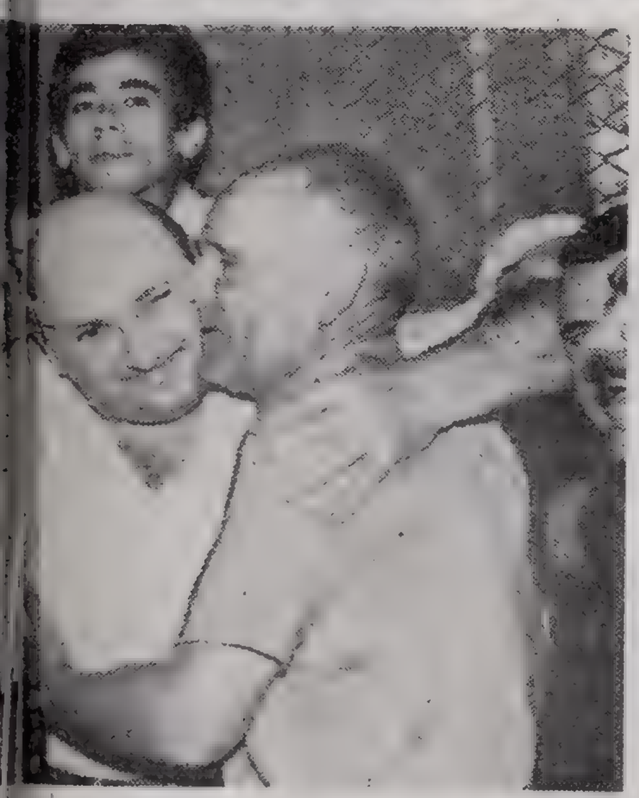

...Aquí el feliz es Juan Messina, poseedor ...os de la grande. ¡15.000.000 de nacio... ...u esforzada tarea en aquel Mercado.

...e caso, los millones van a parar a manos ...n sus compañeros) es Jorge Nataloni. El ...nes le pesos a sus compañeros de SEGBA.

Rivadavia 7374. Aquí trabaja la señora Enriqueta García de Celles, a quien su cuñada le regaló un décimo del número milagroso. Con los 3 millones, comprará una casa en Flores

Los Vendedores de la Felicidad

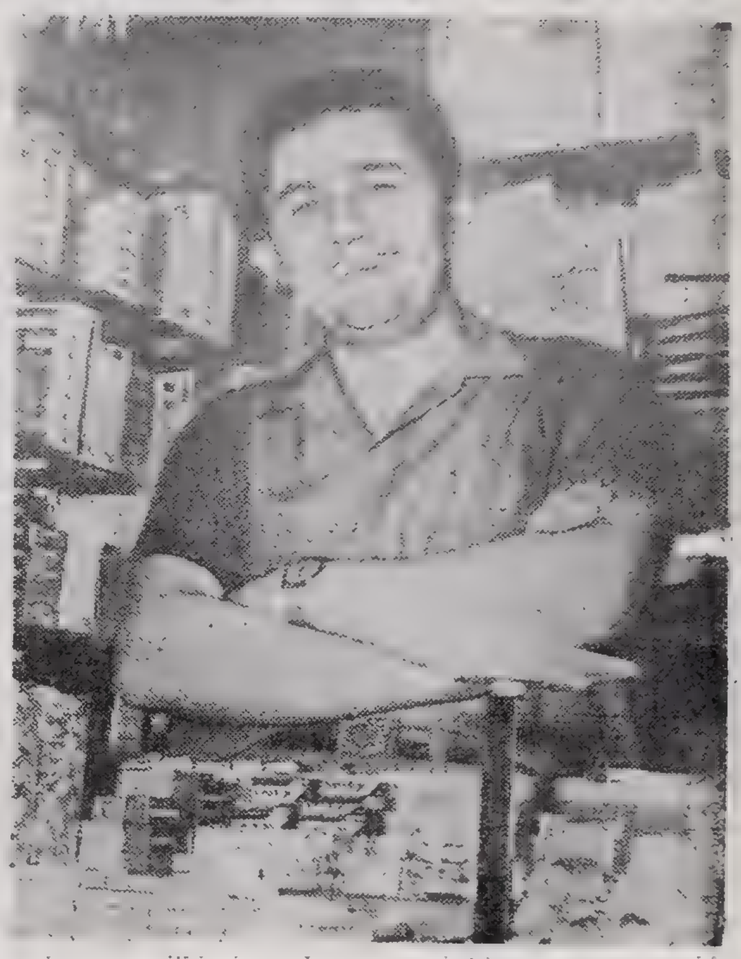

Anastasio Lulas no es nuevo rico, sino vendedor de felicidad. En su negocio de Av. Rivadavia al 4300, vendió dos series completas de la grande.

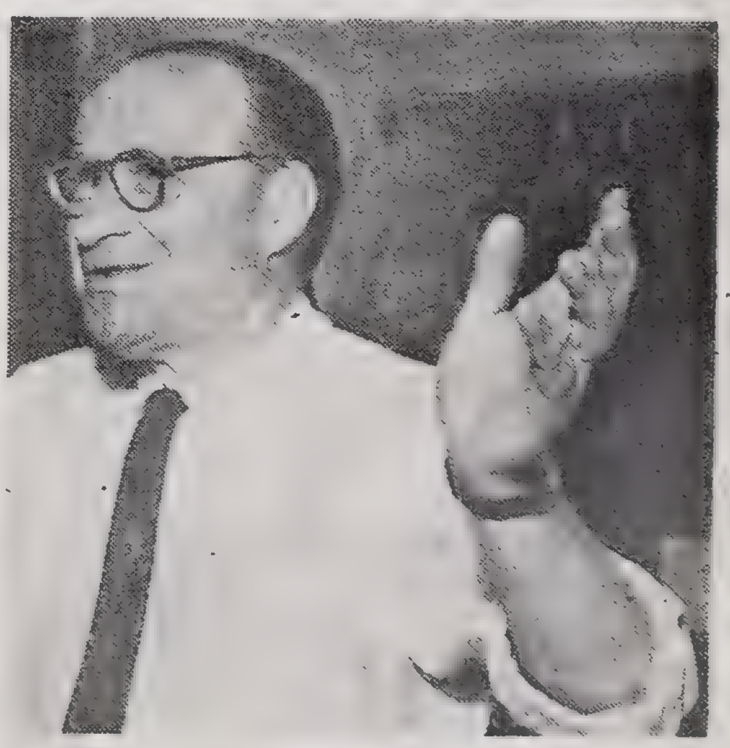

Andrés González, agenciero con negocio en San Martín 278, vendió la serie entera del segundo premio. No es la primera vez que trae suerte.

Centenera 8. Aquí también se vendieron dos series del 24.705. El agenciero Miguel Ginebra no está descontento del todo: "La primera vez en 23 años".

CRONICA EDICION DE LA MAÑANA Página
Buenos Aires, Jueves 24 de Diciembre de 1964

Lotería Nacional: Premiado con $ 30.000.000 el Nº 24.705

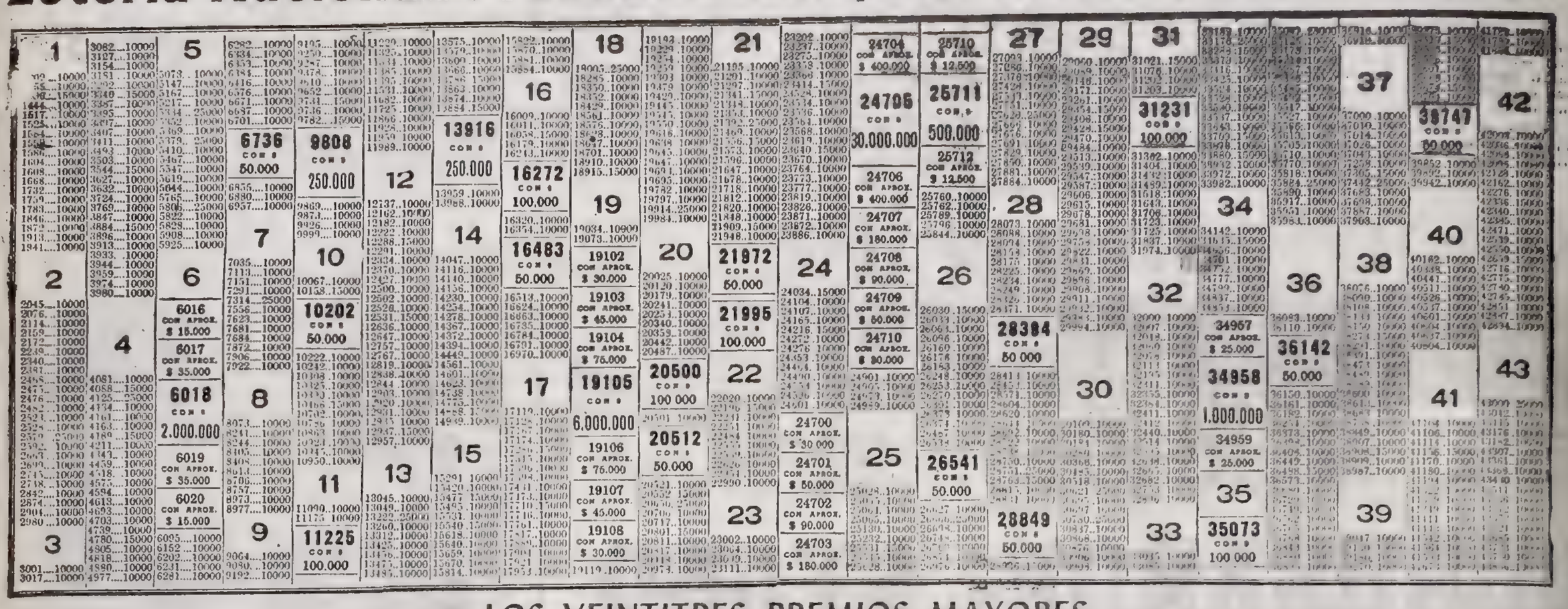

LOS VEINTITRES PREMIOS MAYORES

1º	$ 30.000.000	24705	7º "	250.000	13916	13º "	100.000	35073
2º "	6.000.000	19105	8º "	100.000	11225	14º "	50.000	6736
3º "	2.000.000	6018	9º "	100.000	16272	15º "	50.000	10202
4º "	1.000.000	34958	10º "	100.000	20500	16º "	50.000	16483
5º "	500.000	25711	11º "	100.000	21995	17º "	50.000	20512
6º "	250.000	9808	12º "	100.000	31231	18º "	50.000	21972
19º "	50.000	26541						
20º "	50.000	28394						
21º "	50.000	28849						
22º "	50.000	35142						
23º "	50.000	39747						

EXTRACTO POR PROGRESION DEL SORTEO

(TODOS LOS NUMEROS QUE APARECEN AQUI TIENEN PREMIO DE $ 6.000)

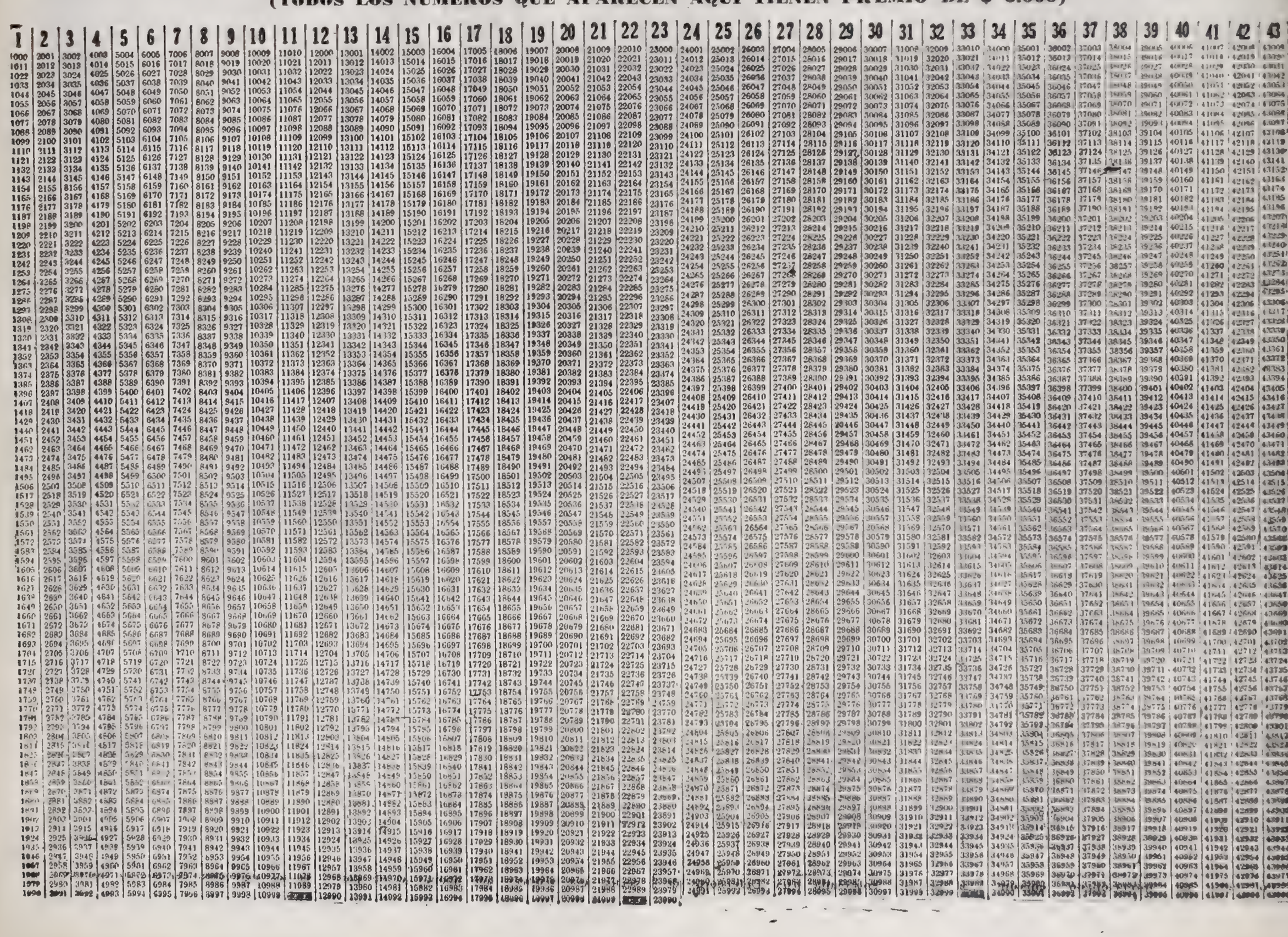

BOCA DERROTO A COLON 3 A 1

★ SANTA FE, 23 (De nuestro corresponsal). — Numeroso público acudió esta noche al estadio de Colón donde, además de ver en acción a Boca Juniors, no en vano campeón, estaba el incentivo de la rifa de un automóvil 0 kilómetro, seguido de un festival folklórico donde concurría lo más granado de la colonia artística local. El encuentro fue dirigido por el juez Comesaña y los equipos formaron así:

Colón de Santa Fe: Pérez; Barreiro y Larpin; Ponce, Poncio y S. Medina; L. López, Ríos, F. Medina, Broggi y Urquiza. Arquero suplente: Tremonti.

Boca Juniors: Roma; Silvero y Marzolini; Simeone, Raúl Pérez y Orlando; Grillo, Menéndez, Rojas, Pianetti y Guagliardi. Arquero suplente: Errea.

El partido desde un comienzo adquirió gran movilidad, ya que los jugadores de Colón no mezquinaron pierna en su afán de equilibrar la mayor aptitud técnica del empinado rival. No obstante, el constante bregar del campeón halló su premio a los 13 minutos, cuando **Pianetti**, desde 20 metros, venció la resistencia de Pérez. El gol inicial serenó al team auriazul, que comenzó a predominar en forma más ostensible, por lo que no extrañó que a los 21 minutos **Grillo**, en jugada personal, elevara la cuenta a dos, y que a los 27 minutos **Guagliardi** lograra el tercero con un remate de gran potencia.

A los 5 minutos de la segunda etapa, Colón descontó por intermedio de **Urquiza**, y el cotejo volvió a retomar el ritmo de recledumbre, por lo que resultó lógica la expulsión del 8 Medina a los 11 minutos. A partir de entonces el juego careció de atractivo arribándose a un inamovible 3 a 1 favorable a Boca. Se recaudaron $ 1.200.000.

Ganó Platense: Dos Goles de Garro

Rudski se anticipa a sus marcas y consigue conectar de cabeza un ceñido centro de Mallo. El Español volvió a decepcionar y cayó sin mérito frente a N. Chicago.

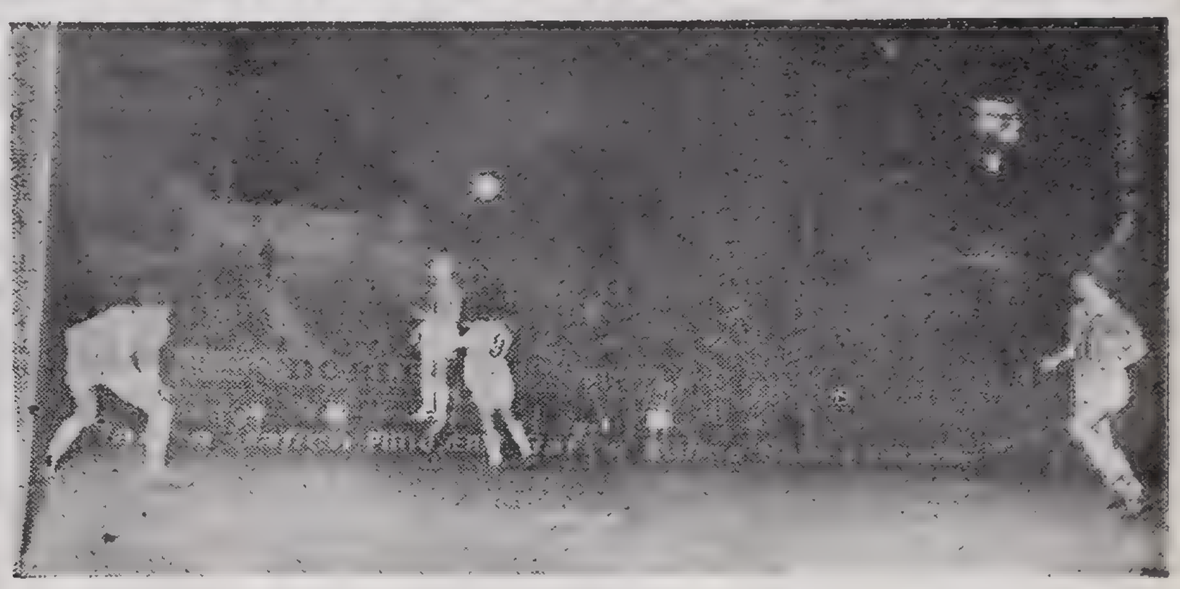

Felder, en ágil salto, se anticipa a Garro y consigue rechazar hacia el centro del campo una pelota bombeada desde la derecha por Miranda.

Chicago Venció a Español

★ **Todo ocurrió en el primer tiempo. A Nueva Chicago le sobraron cuarenta y cinco minutos para imponerse por 2 a 1 a un Deportivo Español sin fuerza en el ataque y muy indeciso en la zaga. Nada se jugaba en este encuentro. Acaso, por eso, ambos equipos jugaron casi a desgano ante poquísimo público. Los tantos de Chicago los marcó Stela y Mallo el de Español.**

Mejor Nueva Chicago desde la pitada inicial. Bien plantados Sierra y Tambasco en el medio campo, daban constante alimento a la línea ofensiva en la que J. Pérez y Cattáneo se erigían en constante peligro para Rodríguez. A los 5 minutos un centro hacia atrás de Cattáneo fue a los pies de Tambasco que rematóviolentamente, deteniendo con seguridad el arquero de Español. El equipo de Horacio Torres no atinaba a reaccionar. Los rechazos largos de Sciancalépore casi siempre morían en los pies de Sierra que la paraba, la pisaba y le daba buen destino.

Por eso no asombró que a los 9 minutos abriera el marcador. Tambasco se fue por la derecha y tocó atrás para Stela. La pelota sobró a Castiñeiras y Stela le dio destino de red.

Siguió mejor Chicago y cada vez se hacían más peligrosas las vacilaciones de la extrema defensa españolista. Tambasco dio largo para J. Pérez que solo frente a Rodríguez la elevó sobre el travesaño.

Español respondía esporádicamente, pero sin crear peligro. A los 25 minutos se produjo el segundo gol de Nueva Chicago. Pazos cometió foul a J. Pérez. La pena la tomó Sierra, la pelota superó la barrera y **Stela** de cabeza, la anidó en la red.

El partido en esta primera mitad fue regular. Chicago dominó ampliamente pero sin jugar con calidad. Español, además de sus fallas defensivas, evidenció excesivo cansancio.

El segundo tiempo tuvo comienzos gitanos. Comienzos engañadores. Al minuto, Malló recibió un centro de Bagnera, quien amagó y lanzó un potente remate que se estrelló en el travesaño. El rechazo fue despejado hacia el corner en forma muy dudosa por Dos Santos, entre las protestas de los españolistas, que reclamaban penal.

Después, nada. Peloteó insulso entre área y área... pero sin pisarlas. Deportivo daba la impresión de estar más armado. Pero sus armas no tenían pólvora. Nueva Chicago, por su parte, al comprobar la poca peligrosidad del rival, se limitó a defender los dos goles

Pero Deportivo, su peligro, parecía que estaba reservado para el minuto inicial y para el final. Por eso a los 44 pasados, cuando solo faltaban 30 segundos para que el juez señalase el final y el público había sido echado de la cancha por el mal fútbol y la lluvia, **Mallo**, uno de los pocos que siempre buscó el gol, en una buena jugada batió a Gerónimo

Chicago 2 — Español 1

Deportivo Español: Rodríguez; Castiñeiras y Sciancalépore; Gonzalo, Bagnera y Pazos; Chaves, Bilardo, Rudski, Veglio y Mallo. Arquero suplente: Díaz. Director técnico: Horacio Torres.

Nueva Chicago: Gerónimo; Edson dos Santos y Sartirana; Motta, Sierra y Volken; Cattáneo, Tambasco, J. Pérez, Stela y Gaetán. Arquero suplente: Trebini. Director técnico: Angel Allegri.

Goles en el primer tiempo: Stella (NC) a los 9 y 25'.
Gol en el segundo tiempo: Mallo (DE) a los 44'.
Arbitro: Angel Coerezza. **Cancha:** San Lorenzo.
Recaudación: $ 66.490.
Preliminar: Villa Dalmine 1, San Telmo 0 (gol de Pavón Reyes).

Ascenso: Se Define el 29

★ **Con este triunfo, Platense quedó a un solo punto de All Boys, y ha querido el destino que el martes, ambos deban resolver quién sube a primera A, junto con Lanús. Los "calamares" tendrán que jugar como anoche y salir a ganar desde el vamos, ya que un empate favorecería a los "albos". La victoria de anoche sobre Almagro costó mucho, pero fue ampliamente merecida.**

Platense salió con todo a ganar y en tres minutos había generado dos jugadas de peligro. Un tiro libre de Medina y la pelota, tras pegar en el cuerpo de Garro, se colaba junto a un poste cuando Oneto debió esforzarse para evitar el gol. Tras cartón Senés se cortó y su recio disparo fue devuelto por el poste. Platense hacía jugar adelantado a Scardulla de suerte que atacaba con seis forwards. Almagro aguantaba a pie firme, metiendo pierna fuerte pero sin provocar peligro en la retaguardia rival. Con excepción de un remate de Salomón que estuvo a punto de colarse por un ángulo debiendo esforzarse Topini para impedir el tanto, el quinteto de Sáenz Peña no llegó al arco calamar.

• Otra Vez el Poste

Alrededor de los 20 minutos el match alcanzó cierta paridad. Pero fue por breve lapso, porque Platense volvió a presionar y así, a los 30 minutos, Miranda y Garro jugaron en pared una pelota que recibió el número siete, pero su potente shot encontró providencialmente el poste. Otro ataque y Guzmán se fue hasta el fondo, donde despidió un centro que nadie alcanzó, hostigados por sus respectivas marcas. Sobre el final otros dos disparos de Miranda dieron sensación de gol. En el primero la pelota quedó por milagro entre las piernas de Oneto, y a renglón seguido en otro shot, éste echó con la punta de los dedos al corner.

• Segunda Etapa

En la segunda etapa bajó la calidad del juego. Platense intentó rotar sus hombres, pero Almagro apretó las marcas y hasta tuvo en Salomón dos ocasiones malogradas. Pero Platense volvió insistentemente al ataque. Sobre los 16, Garro desde 40 metros, apoyó a Miranda que sobre la marcha cedió a Guzmán al instante que salía del arco Oneto y rechazaba sacando al corner. Corrían 21 minutos, cuando Platense se perdió otro gol cuando Senés, en un amontonamiento tiró y en el momento que la pelota penetraba, Mansuetto salvó sobre la raya de sentencia.

• ¡Llegan los Goles!

Y al fin Platense halló premio a su largo trajinar. El primer tanto llegó a los 35 minutos, cuando Felder fouleó a Senés y, sancionado el tiro de 12 pasos, **Garro** batió totalmente a Oneto. Y 3 minutos después, Romani apoyó a **Garro**, que con preciso puntazo logró el segundo tanto ante la algarabía de sus hinchas que hasta olvidaron la persistente lluvia que puso telón de fondo al match, en estos últimos e históricos minutos.

Tabla de Posiciones del Ascenso

Equipos	J.	G.	E.	P.	Gf.	Gc.	Pts.
ALL BOYS	3	3	—	—	5	1	6
Platense	3	2	1	—	4	1	5
Deportivo Español	4	1	1	2	6	6	3
Nueva Chicago	3	1	—	2	2	3	2
Almagro	3	—	—	3	—	6	—

Platense 2 — Almagro 0

Platense: Topini; Medina y Murúa; Romani, Scardulla y Rojas; Guzmán, Togneri, Miranda, Garro y Senés. Arquero suplente: Hurt. Director técnico: Antonio Falduti.
Almagro: Oneto; Wrobel y Felder; López, Mansuetto y De Ciancio; Fernández, Sosa, Federczuk, Fachado y Salomón. Arquero suplente: Tedeschi. Director técnico: René Pontoni.
Goles en el segundo tiempo: A los 35' Garro, de tiro penal, y a los 38' otra vez Garro.
En Atlanta. Arbitro: Ventre. Recaudación: $ 614.010.

Independiente en la Copa Carranza

★ El trofeo Ramón Carranza, copa que parece haber sido instituida para los equipos españoles, si se estima que de diez veces que se disputó, en nueve la ganaron conjuntos hispanos y solo en una ocasión el Benfica, ha sido, hasta ahora, particularmente poco feliz para los argentinos. En efecto, San Lorenzo, River y Boca, cuando actuaron, solo alcanzaron un afrentoso "último puesto", que ahora se dispone a reivindicar Independiente. Ayer las autoridades de la entidad de Avellaneda aceptaron intervenir en el cuadrangular que se llevará a cabo los días 27 y 29 de agosto de 1965.

• No Sesionó el Consejo

Por falta de "intencionado" quórum, anoche no sesionó el Consejo Directivo de la AFA, que ha sido citado para el próximo lunes, ya que hay un punto importante para tratar: el vencimiento de los contratos. Si se estima que el torneo superior finalizó el 6 de diciembre, los contratos quedan automáticamente prorrogados hasta 30 días después, o sea que tienen vigencia hasta el 6 de enero. Se ha pedido a Futbolistas Agremiados su extensión hasta el 31, pero como no hay contestación oficial, debe procurarse ésta para evitar sorpresas desagradables.

• No ha Lugar

El Tribunal de Penas desestimó anoche la protesta entablada por Defensores de Cambaceres contra Arsenal de Sarandí por la indebida inclusión del arquero Lombardini, que habiendo sido expulsado en la reserva, actuó como suplente de la primera.

• Pierde Puntos Chicago

El Tribunal de Penas de la AFA adoptó ayer las siguientes medidas. Dar por perdido el partido de la rueda final de primera B a Nueva Chicago, frente a All Boys. Suspender por dos fechas la cancha de Nueva Chicago, que se agregan a otras tres fechas con que fue sancionada por anterior expediente. (Aclaramos que esta sanción no es clausura. El castigo se limita a los socios, que tendrán que abonar el 75 por ciento de las entradas). No se hizo lugar a la protesta de Defensores de Cambaceres contra Arsenal, por protesta contra la firma del arquero suplente en la planilla de primera.

Esto es en extrema síntesis, lo que resolvió anoche el Tribunal de Penas

• Central - Peñarol ¿Hum?

No sería difícil que Central y Peñarol no jueguen el 27, como estaba programado en los actos celebratorios del 75º aniversario de la entidad rosarina. Parece que la Asociación Uruguaya tiene un compromiso el 3 de enero y requeriría el concurso de los jugadores del equipo campeón.

"PERALTA NO ME INTERESA. CLAY O LISTON, SI"

Oscar "Ringo" Bonavena Regresó Muy Optimista

★ Ezeiza es el gran espectáculo de los éxitos y fracasos del deporte argentino en el exterior. Ayer llegaba uno de los éxitos: Oscar "Ringo" Bonavena, que descendió rebosante de optimismo de un avión de Panagra, cuando ya comenzaba a oscurecer...

—No, no me pregunte eso. Yo no vengo a desafiar a Peralta. Ya no me interesa. Tengo varias peleas en el Madison Square, que para mí son mucho más importantes.

—¿Podría decirnos los nombres de sus rivales?

—El primero de ellos creo que va a ser el campeón de Europa... Su nombre está en el ranking... No recuerdo cómo se llama...

—¿Cuánto tiempo va a estar entre nosotros?

—Unos quince días. Después volveré a Nueva York acompañado de mi familia...

—¿Cambió su forma de pelear?

—Yo no diría que cambié. Creo que evolucioné. Allí, en Estados Unidos, me quieren mucho, me cuidan mucho. Tienen una gran fe en mí. Fíjese que Rocky Marciano debe de tener algo que ver en mi contrato.

—¿Cómo, no está seguro de que así sea?

—No... Yo tengo mucha confianza en la gente que me dirige.

—¿Qué otras perspectivas tiene, aparte de esa pelea con el campeón de Europa?

—Mi manager me aseguró que antes de dos años yo sería campeón del mundo... Antes de fin de año pelearé con el ganador de Clay y Liston.

Bonavena dice todo esto muy suelto de cuerpo. Con la misma tranquilidad con que usa una chaqueta de un rabioso color verde tapete de billar y se calza con unas botas repujadas de media caña.

—¿Qué? ¿Le gustan las botas? Son iguales que las que usan los "beatles". No se olvide de que a mí, en Estados Unidos, me llaman "Ringo" que es el nombre de uno de ellos...

—¿Y qué nos dice de Lee Carr, aquel al que mordió en San Pablo?

—Tenía mucho interés en pelear con él. Pero ya no será posible... quedó fuera de carrera al perder un combate.

—¿Qué impresión tuvo al conseguir la última victoria?

—Cada triunfo es un paso que se adelanta y esto es muy importante. Pero, además, el último día de la pelea mi manager, Charles Goldman, cumplía 77 años y yo le dediqué el triunfo... Fue una gran alegría para los dos...

Y Bonavena, con un teléfono de juguete, se va en busca de su hija Adriana que dentro de quince días estará en Nueva York, acompañándole, aunque sea inconscientemente, en esa gran aventura que es el abrirse camino a puñetazos para conseguir un título mundial...

Bonavena antes tenía el pelo a lo "beatle". Ahora también tiene los pies. Perdón, las botas. Pero la verdad es que este pelo y estas botas, complementadas a su pegada, le ayudaron mucho en esta carrera que, según él, tiene por meta el título mundial.

RACING, DEMORADO

★ GUAYAQUIL, 23 (ANSA). — La circunstancia de que el Racing Club, de Avellaneda, no pudo llegar a tiempo, determinó un aplazamiento del partido que la entidad argentina debía disputar esta noche contra Barcelona. Racing llegará a Guayaquil, procedente de Caracas.

● ***La "U" no Juega***

SANTIAGO DE CHILE, 23 (ANSA). — Universidad de Chile anunció que no participará del torneo internacional que se iniciará el próximo mes de enero. La actitud se adoptó porque participará en él, el equipo de Santos y ello puede restar interés a la confrontación que la "U" y Santos sostendrán en febrero, por la Copa de Campeones.

Universitario Repitió la Lección

Tras la Derrota en Lima, Llegó Ayer el Plantel de River Plate

Cuatro futbolistas riverplatenses: Solari Bonczuck, Sainz y Delem y un dirigente posan al pie del avión con el trofeo conquistado en Ecuador y las raquetas de tenis. La gira en el exterior es muy provechosa para los de River.

★ Con su bagaje de triunfos (2 en Ecuador) y de derrotas (2 en Lima frente a Universitario), arribó ayer River Plate a Ezeiza. El ambiente que reinaba en pistas y terrazas no era precisamente de júbilo. Tampoco de amargura. Era el ambiente normal que se observa en todos los aeropuertos y estaciones del mundo, pues todos los que esperaban a River eran familiares o amigos. No había "hinchas". Acaso la derrota sufrida en la revancha frente a Universitario se dejó sentir.

Un dirigente bajó con una copa. La ganó River en Ecuador y fue donada por el Ministerio de Economía de aquel país. Pero el trofeo no causa entusiasmo. Ni tan siquiera curiosidad...

—Nunca vi un equipo peruano tan bueno como Universitario —nos dijo Onega— Le aseguro que fue una auténtica sorpresa. En el primer partido nos ganaron bien. En cambio en el segundo, estimo que pudimos lograr un empate.

Carrizo no es de igual opinión. Ante una pregunta similar, respondió:

—Universitario es un equipo como otros muchos peruanos a los que vencimos. Lo que ocurre es que River, en el segundo partido, hizo un primer tiempo malísimo.

José Curti, que todavía es director técnico de River, pese a los sustitutos que se le buscan todos los días, no tenía muchas ganas de hablar...

—En Ecuador el equipo jugó bien.

—¿Y en Perú?

No hubo respuesta. Todo River, con sus raquetas, iba en busca de la Aduana.

● ***La Derrota***

LIMA, 23 (France Presse). River volvió a perder contra Universitario. Esta vez el resultado fue de 3 a 2. Los argentinos perdían por 3 a 0, pero luego descontaron por goles de Solari y Onega. El balance de River en su gira por Perú deja un saldo negativo.

En los primeros minutos dominó River que llegó en varias oportunidades a inquietar a Zegarra. No obstante fue Universitario quien abrió el marcador. Fue a los 11 minutos. Jorge Fernández ejecutó un tiro libre que superó la barrera y descolocó a Carrizo, que se arrojó infructuosamente. A los 19 minutos, aumentó Guzmán. Calatayud despojó en el centro del campo a Matosas y cedió a Guzmán, éste eludió a Ramos Delgado y a Varacka y al llegar frente a Carrizo lo venció con un tiro débil.

El último gol local se produjo a los 24 minutos por intermedio de Calatayud, que aprovechó una falla de la defensa. El primer tiempo finalizó 3 a 0

A los 6 minutos del segundo tiempo descontó River por mediación de Solari, que aprovechó un defectuoso rechazo de Fuentes y la incrustó en las mallas. River siguió presionando pero recién a los 38 minutos vino el otro gol conquistado por un cabezazo de Onega, que recibió un centro de Sáinz.

Los equipos se alinearon de la siguiente manera, dirigidos por el juez Yamaskaki:

River Plate: Carrizo; Ramos Delgado y Matosas (Bonczuck); Sainz, Cap y Varacka; Solari, Sarnari, Artime, Onega y Más.

Universitario: Zegarra; J. Fernández y Fuentes; Arguedas, Jorge Fernández y Cruzado; Calatayud, Uribe, Guzmán, Zavala y Rodríguez.

FUTBOL: MEMORIA Y BALANCE DEL AÑO QUE FINALIZA

★ PARIS, 23 (France Presse). — Un año de fútbol es un año de vida. Con sus momentos de gloria y decepción, de pasión, de escándalo, de crisis, de tendencias, de entusiasmo, de miseria.

Gloria grande fue la de Guillermo Canedo, artífice de la conquista para su país —México—, de la sede del Campeonato Mundial 1970 que movilizará a todo un pueblo, que incorpora a toda una región del mundo a las luchas máximas del deporte máximo.

Es también gloria para la Argentina, que conquistó en gran forma la copa de las Naciones en Brasil y para España que por primera vez se adjudicó el título oficial, el de campeones de Europa y para el Inter, campeón de Europa y monarca Intercontinental.

● ***La Tragedia***

La tragedia, la más horrenda del deporte, estalló en Lima el 25 de mayo. Decenas de muertos en una eliminatoria para la Olimpíada que jugaban Perú y la Argentina.

Hubo asimismo crisis. La más importante fue la del fútbol colombiano, que se debate entre las luchas de dos federaciones y que está amenazado por constantes "piraterías".

● ***El Escándalo***

El escándalo del año se produjo en Bolonia al correr el mes de marzo. Las acusaciones del "doping" acapararon la actualidad durante largo tiempo. El equipo italiano fue posteriormente "disculpado". No obstante el problema, originó reuniones parlamentarias que resolvieron promulgar leyes contra las drogas en el deporte.

● ***Las Tendencias***

Las tendencias siguieron manifestándose, concretándose. Entre los "positivistas lo tenemos a Boca Juniors, campeón de la Argentina, cuyo proceso está orientado únicamente al resultado, prescindiendo de alardes técnicos.

Algo más al Norte, con un juego geométrico, pícaro, imperial, primoroso y audaz, Pelé y sus compañeros del Santos volcaron la situación y se alzaron con el título paulista y la copa Brasil.

● ***La Violencia***

También la violencia siguió imperando en muchas canchas. En nuestra época de supercerrojos y, particularmente en Inglaterra, los jugadores fracturados se sucedieron jornada tras jornada.

Se da el caso de Dennis Law —proclamado "Mister Europa"—, que está cumpliendo una sanción disciplinaria de cuatro jornadas.

● ***Año de Transición***

En este umbral de 1965, el año decisivo para los equipos que determinarán su participación en el Mundial de Londres, los primeros galanes de la escena futbolística internacional han cambiado de rostro y hasta de modales. Los astros ya no son Djalma, Santos Mauro o Zito, ni Di Stéfano, Didí, Pepe o Varacka. Ahora los primeros papeles lo desempeñan Carlos Alberto, Lima, Telch, Albretch, Veira, Amancio, Lapetra, Zocco, Rivera, Mazzola y, por supuesto, Pelé, el inefable negro de 23 años que sigue asombrando con su fútbol que, siendo de todas las épocas, marcó una época.

SEDE DE LA C.A.A.

La Confederación Argentina de Atletismo —carente de recursos—, había solicitado a la Asociación del Fútbol Argentino un local en el cual centralizar su actividad. Pero cuando iba a trasladar sus muebles, se encontró conque la cesión estaba en suspenso.

Ante ese hecho, el Círculo de Periodistas Deportivos tuvo el magnífico gesto de cederles su local de la calle Rodríguez Peña 628.

"Tucho" Méndez: "Perdimos sin Atenuantes. Ellos Fueron Mejores"

UNIVERSIDAD DE CHILE SE IMPUSO AL "GLOBITO" 3-0

★ **SANTIAGO DE CHILE**, 23 (France Presse). — El campeón de fútbol del torneo chileno —Universidad de Chile— venció anoche a Huracán de Buenos Aires por 3 a 0 en un encuentro amistoso que se jugó ante 6.000 espectadores.

El cotejo, que fue a beneficio de las obras sociales que dirige la señora del presidente Frei, no alcanzó brillantez debido al mal tiempo. Los equipos presentaron la siguiente alineación:

Huracán: Navarro; Ginarte y Vidal; Hornes, Moina y Dopacio; Valdés, Canevari, Marchesse, Oberti y Brookes.

Universidad de Chile: Astorga; Eyzaguirre y Villanueva; Rodríguez, Musso y Hodgen; Araya, Marcos, Campos, Olivares y Sánchez.

El Nº 5 chileno Musso abrió el marcador a los 13 minutos del primer tiempo, al ejecutar un violento remate desde 25 metros que dejó totalmente sin chance a Navarro. Pese a la estirada espectacular del arquero, la pelota penetró en forma alta, junto al ángulo derecho. Huracán intentó reaccionar después del gol, pero era evidente que estaba en una mala noche. Sus delanteros —todos muy jóvenes— se diluían en pases laterales, carentes de profundidad. Lo único que consiguieron fue que los chilenos no aumentaran el score.

En la segunda parte, Universidad salió a definir. A los 8 minutos el extremo izquierdo Leonel Sánchez aumentó. Fue al ejecutar un tiro libre por foul de Vidal a Araya. Desde 25 metros probó puntería, la pelota rebotó en la barrera, insistiendo Sánchez, que la mandó al fondo de la red, aprovechando que Navarro estaba descolocado.

El último gol se produjo a los 36 minutos por mediación de Valdez, que había reemplazado a Campos. Valdez remató un centro que de la izquierda había mandado Sánchez.

Los diarios comentan hoy que el equipo de fútbol de Huracán fue virtualmente apabullado por el campeón nacional, Universidad de Chile. Dicen que, debido a la gran superioridad del conjunto local, el partido careció de interés, tornándose monótono.

"Ultimas Noticias", dice: El equipo argentino terminó apabullado por Universidad, que en todo momento jugó mejor...

"El Mercurio", expresa: Huracán demostró poseer muchos elementos jóvenes en su plantel, que sin disciplina táctica, poco o nada pudieron hacer para contrarrestar la gran superioridad de Universidad de Chile.

"La Nación", señala: La defensa del cuadro del globito se vio apremiada desde los primeros minutos del match, y solo en contados pasajes logró armar juego atrás y mostrar la habilidad que en el manejo del balón tienen por tradición los jugadores argentinos. El resto fue un constante defender el área chica.

trabajo que tuvo en Vidal un alto valor.

Huracán ya está de regreso. CRONICA entrevistó al director técnico interino, Norberto "Tucho" Méndez, en horas de la tarde de ayer. Méndez expresó: "Perdimos sin atenuantes. Universidad de Chile fue ampliamente superior en todo sentido y durante los noventa minutos de juego". La opinión es terminante, pero Tucho hizo algunas consideraciones: "Huracán tiene en su plantel elementos muy jóvenes que, sin duda, van a rendir. No es cuestión de apresurarse. El tiempo y un trabajo serio me van a dar la razón".

—Es decir que usted ¿quedará confirmado en el cargo?

—No, nada de eso. Por ahora solo viajé a Chile en respuesta a una gentil solicitud de la comisión directiva. Por lo demás, la renuncia de don Victorio Spinetto aún no fue tratada. Si las autoridades del club requieren mis servicios, indudablemente aceptaré, porque le debo casi todo lo que soy a Huracán.

Ricardo Santos Senn

Senn Marcha Segundo en la Prueba Ciclística de Lima

★ **LIMA**, 23 (France Presse). — El peruano Alberto Pinto logró adjudicarse la tercera etapa del tercer Campeonato Nacional de ciclismo. Este parcial de 117 kilómetros entre Chincha-Pisco-Ica, fue ganado por el ciclista local, empleando un tiempo de 3h26m1s. En segundo lugar se clasificó el chileno Jaime Inda, con 3h36m6s., mientras que los argentinos Ricardo Senn y Jorge Batiz, ocuparon la tercera y cuarta posición, respectivamente.

Otro chileno, Manuel González, obtuvo la quinta colocación, y luego se ubicaron cinco peruanos: Juan Zelada, Rafael Eustaquio, Franco Jara, Eusebio Balcazar y Victor Delgado, completando los primeros diez puestos en la etapa.

Cumplidas ya tres etapas del Campeonato Nacional de ciclismo, ésta es la clasificación individual de cada participante: 1º, Jaime Inda (Chile), con 12h27m 25s.; 2º, Ricardo Senn (Argentina), 12h 28m26s.; 3º, Hernán Delgado (Chile), 12h 34m19s.; 4º, Manuel González (Chile), 12h36m2s.; 5º, Oscar Pinedo (Perú), 12h 37m52s.; 6º, Jorge Batiz (Argentina), 12h38m17s.; 7º, Víctor Arraigada (Chile), 12h40m40s.; 8º, Bernardo Arias (Perú), 12h41m48s.; 9º, Carlos Alvarez (Argentina), 12h51m51s., y 10º, Juan Brotto (Argentina), 12h56m28s.

La clasificación general por equipos es la siguiente: 1º, "Audax", de Chile, con 37h30m40s.; 2º, "Ciclista Lima", de Perú y Argentina, 37h39m16s.; 3º, "Liga Arequipa", de Perú, 39h14m11s., y 4º, "Liga Huancayo", de Perú, 40h3m4s.

LA VUELTA AL MUNDO EN 80 LINEAS

En Enero Habrá Campeón del Mundo, Peso Pesado

★ **NUEVA YORK**, 23 (France Presse). — La Asociación Mundial de Boxeo reconocerá como nuevo campeón mundial de los pesos pesados, al vencedor del combate entre Ernest Terrell y Eddie Machen, que tendrá lugar en el transcurso del próximo mes de enero. La Asociación Mundial precisó, además, que el nuevo campeón deberá defender ulteriormente su título frente al vencedor de la pelea entre el ex campeón del mundo, Floyd Patterson, y el canadiense George Chuvalo.

• *Vendrá un Cotizado Fondista Italiano*

ROMA, 23 (ANSA). — El atleta italiano Antonio Ambu, de 28 años de edad y uno de los más prestigiosos atletas de fondo de la península, ha sido autorizado por la Federación Italiana de Atletismo, para participar en la clásica San Silvestre, que se correrá en San Pablo el 31 del corriente. Asimismo, se le concedió autorización para participar en pruebas atléticas en Uruguay y Argentina.

• *Falleció Frank Buckley*

LONDRES, 23 (ANSA). — Frank Buckley, el hombre que hizo de los Wolverhampton Wanderers, uno de los equipos más famosos de todo el mundo, falleció en esta ciudad a los 81 años de edad. Buckley era considerado como uno de los más grandes directores técnicos

• *Benvenuti no Sufrió Fractura*

BOLONIA, 23 (ANSA). — El pugilista italiano Nino Benvenuti, campeón de su país de la categoría mediano, no sufrió la fractura de la mano izquierda durante su combate con el argentino Juan Carlos Durán. Así se determinó luego de someterlo a un exámen radiográfico, al cabo del cual se le autorizó a reiniciar su entrenamiento

• *Schollander, Atleta del Año*

LONDRES, 23 (ANSA). — Se llevó a cabo en esta ciudad la encuesta anual organizada por la United Press, para determinar el mejor atleta del año. Participaron de la encuesta 40 comentaristas deportivos pertenecientes a 18 países, incluida la Unión Soviética. La decisión fue favorable al nadador norteamericano Don Schollander, que en los Juegos Olímpicos de Tokio se adjudicó cuatro medallas de oro. Segundo fue Peter Snell y, tercero, Bikila Abebe.

• *Clay - Liston, en Junio*

NUEVA YORK, 23 (ANSA). — El apoderado de Cassius Clay, Angelo Dundee, desmintió que el combate desquite con Sonny Liston se pueda realizar el 19 de abril, como se había anunciado en Boston. En cambio, Dundee afirmó que Clay estará en condiciones de concederle la revancha a Liston, durante el próximo mes de junio.

• *Tendrá más Oposición EE.UU.*

TOKIO, 23 (ANSA). — El presidente de la Federación Japonesa de Natación, Katsuo Takaishi, manifestó que en las próximas olimpíadas se le hará mucho más difícil a los Estados Unidos dominar las competencias, ya que otros países adoptan ya los métodos de preparación norteamericanos. Takaishi afirmó que Canadá y Rusia serán las representaciones que pondrán en apuros, en México, a los nadadores estadounidenses.

• *Huelga de Arbitros*

MONTEVIDEO, 23 (ANSA). — Las violencias que se desataron en los últimos encuentros de básquetbol determinó que la Unión de Jueces decidiese no arbitrar los partidos fijados para las próximas fechas. Esta determinación se mantendrá hasta que las autoridades adopten medidas

ARRIBO EL EQUIPO INGLES DE CRICKET

★ Ayer a las 14.30 arribó al Aeropuerto Internacional de Ezeiza el seleccionado inglés de cricket que disputará en nuestro país una serie de encuentros frente a representaciones locales.

El cricket es en Inglaterra, después del fútbol, el deporte que mayor número de aficionados atrae. Por lo tanto, la selección de un país que es origen del juego, es un alto exponente. En nuestro país no está muy difundido. Solo se juega en los clubes ingleses como el Belgrano Athletic o el Lomas Athletic. Es muy parecido al béisbol, aunque con reglamentos diferentes. Una de sus características salientes es la duración de los partidos. Generalmente tardan dos días en definirse. Es decir, que se inicia una mañana, se juega hasta el anochecer, se pasa a un "cuarto intermedio" y se reanuda al día siguiente.

La selección inglesa fue desde su arribo y lo será durante su estada, objeto de numerosos agasajos por parte de la embajada y de los clubes más caracterizados. El motivo esencial del viaje es adherirse al centenario de la fundación del Buenos Aires Cricket.

El primer partido de la serie será el que disputarán mañana a las 11 frente al Belgrano Athletic. Su estada en nuestro país se prolongará hasta el 12 de enero.

BARREIRO - NACIONAL: FORMULA DE ACUERDO

★ **MONTEVIDEO**, 23 (ANSA). — Prácticamente, José Barreiro ya es director técnico de Nacional. Luego de varias reuniones con miembros de la comisión directiva de la entidad tricolor, se habría llegado a un acuerdo sobre la contratación del cotizado director técnico argentino.

Barreiro percibirá en carácter de retribución mensual por sus servicios, la suma de 20.000 pesos uruguayos (140.000 pesos argentinos). Asimismo, se estableció que en concepto de prima por la firma de su contrato, Barreiro recibirá 900.000 pesos argentinos. El contrato tendrá un año de duración.

De esta forma, Nacional logra solucionar el problema que le ocasionó al club la renuncia del técnico brasileño Zezé Moreyra, luego de los fracasos de la institución en la disputa de la Copa de América, que se adjudicó Independiente, y de la mediocre actuación en el campeonato oficial uruguayo.

Por su parte Barreiro, que tiene contrato con San Lorenzo de Almagro hasta el día 31 de diciembre, se favorece económicamente porque la entidad de Boedo le habría ofrecido, para renovar su contrato, la suma de 110.000 pesos argentinos mensuales, y un incremento —que no trascendió—, en su prima anual.

Villa Crespo Sigue la Serie; con Amplitud Derrotó a San Lorenzo

★ Villa Crespo venció por 100 a 75 a San Lorenzo de Almagro en la 4ª jornada del torneo Metropolitano de Básquetbol. El triunfo no sorprende como tal, pero sí, en cambio, por las cifras. Nadie discute la superioridad del campeón de la Porteña sobre el tercero de la Buenos Aires. Pero también nadie suponía que tal superioridad se concretara en una diferencia numérica tan abultada.

Sin embargo, lo hecho por ambos conjuntos en el rectángulo del Luna Park justifica plenamente la victoria de Villa Crespo.

• *Rival sin Garra*

San Lorenzo aparecía como rival de cuidado en los primeros minutos. Pero esa imagen fue falsa. Lo que ocurría era que los invictos campeones no le habían tomado el tiempo. Y los de Boedo, mandados por Carlos Vasino, llegaban reiteradamente bajo el cesto. Allí demostraban la falta de trabazón que los caracteriza. Son impulsivos, entusiastas, pero no se entienden entre sí y fracasan.

Bastó que Crespo apretara la marca, para que se erigiera en absoluto dominador de la situación. Sus cinco integrantes buscaron el tanto con su acostumbrada capacidad y vaya si lo consiguieron. No hubo figuras descollantes. Hasta Mario Pérez que reemplazó a De Natale, jugó bien.

• *¿River, Verdugo?*

El proceso ascendente de Villa Crespo continúa y por ahora no lo detiene nadie. ¿Será River su verdugo?...

Dirigieron el encuentro los jueces Marcos Capeika e Inocencio Obispo, alineándose los equipos de la siguiente forma: **Villa Crespo:** Ros 26, Battilana 18, Ferello 31, De Natale 7 (expulsado), Mariani 14, y Pérez 4. Director técnico: Armando Grimberg. Total: 100 tantos. **San Lorenzo de Almagro:** Parizzia 28, Perroni 7 (x), Vasino 17 (x), Perales 9, Rojas 8 (x), Pacheco 4, Bonnino 2 (x), Clemontoni 0 y Zunino 0. Director técnico: Mario Barrera. Total 75.

• *Vélez - San Andrés*

Vélez Sársfield derrotó a Deportivo San Andrés por 94 a 87. La primera parte la había ganado el equipo de Ibáñez por 39 a 25. Fue un partido desordenado, carente de interés y falto de calidad. Lo único bueno fueron los 47 puntos que anotó Oscar Ibáñez y que lo ubican en el primer puesto de la tabla de posiciones.

Arbitraron Raúl Freire y Elpidio Salomón, formando así los equipos: **Vélez Sársfield:** A. Gusso 20, Ongarato 17 (x), H. Gusso 27 (x), Cano 14 (x), Rosales 2, Rodríguez 8, Giordano 0 (x), Atila 4 (x), Etcheverry 0 (x), Ballester 0 y Forrester 2. Total: 94. **Deportivo San Andrés:** Stanizewski 2 (x), Ibáñez 47, Vega 4 (x), Espadas 3, Sly 22 (expulsado), Punti 2 (x), Herman 2 (x), Aldariz 0, Parra 5 (x), Barrio 0, Galeano 0 (x) y Fernández 0. Total: 87.

CONFITERIA
O'KEY CLUB Bartolomé Mitre 2737
HOY festeje NOCHEBUENA en O'KEY CLUB
y baile todos los días con
PAUL DA CRUZ — EL COMBO COLOMBIANO

CONFITERIA
SALON PRINCIPE Nazca 69
Hoy descanso
Bailes VIERNES, SABADO Y DOMINGO
de 21 a 4 horas
CUATRO GRANDES ORQUESTAS
TIPICA CARLOS RODA

HUBO MOVIMIENTO REDUCIDO, PERO MEJORES NIVELES

★ La reacción que experimentó ayer el renglón privado no contó con el apoyo de la demanda, situación ésta que queda en claro en el volumen de lo operado. Si bien el saldo aparentemente resultó favorable, la tónica en general fue solo tranquila y aún persiste la expectación de los operadores. Subieron un total de 70 papeles de empresas particulares los que obtuvieron mejoras de 1 a 10 pesos; 42 valores perdieron posiciones en iguales proporciones en tanto que 115 mantuvieron su anterior valorización. Subieron veinte centavos los títulos del Empréstito de Recuperación Nacional 9 de Julio al cerrar a 90,10 pesos por unidad. El total general de lo operado ascendió a 76.585.900 pesos valor nominal de los cuales 68.883.900 en acciones.

	Ant.	Ayer
BANCOS:		
Avellaneda	350.—	355.—
Créd. Prov.	50.—	—
Francés	360.—	360.—
Galicia	450.—	450.—
Italia	480.—	475.—
Interior	—	182.—
Popular Arg.	205.—	205.—
Pop. La Plata	67.—	72.—
Monserrat	148.—	148.—
N. Italiano	355.—	350.—
Shaw	—	250.—
Supervielle	175.—	178.—
VARIAS		
A		
Acindar	90.—	95—
Acinfer	124.—	125.—
Aduriz	84.—	84.—
Afro	21.—	21.—
Agrest	160.—	—
Agrometal	139.—	139.—
Alpargatas	113.50	112.—
Aragone	150.50	151.50
Arcamsa	114.—	114.—
Argental	120.—	122.—
Armando	125.—	124.—
Astarsa	40.—	40.—
Astra	101.—	104.—
Atanor	124.—	125.—
Alma	84.—	85.—
Azucarera	135.—	140.—
B		
Bacigalupo	—	40.—
Bagley	373.—	—
Benegas	100.—	—
Berlingieri	175.—	174.—
Bernardin	74.—	74.—
Boccí	117.—	116.—
Bod. Esmeralda	150.—	150.—
Borgward	177.—	177.—
Bonafide	—	425.—
Brandt	17.—	16.—
R. S. Building	108.—	108.—
Buxton	172.—	172.—
C		
Cala	105.—	105.—
Campomar	84.—	84.—
Cantábrica	113.—	113.—
Canale	—	140.—
C. Sauce	115.—	—
Caputo	40.—	40.—
Casado	76.—	76.—
Casa Muñoz	125.—	127.—
Casa Schuster	57.—	59.—
Casa Stewart	90.—	—
Celulosa	93.—	93.50
Celmogno	163.—	163.—
Cibe	141.—	141.—
Ciervo	142.—	143.—
Cindelmel	—	90.—
Cincolta	98.—	97.—
Cinzano	335.—	—
Cofia	141.—	—
Cía. Química	98.—	90.—
C. del Plata	345.—	345.—
C. Frutícola	50.—	50.—
Colorín	98.—	102.—
Cercemar	250.—	250.—
Córdoba del Tuc.	337.—	338.—
Cordonsed	110.—	—
Coronel	71.—	72.—
Cotécnica	107.—	110.—
Crist. Rigolleau	96.—	97.—
Cristalux	109.—	109.—
Crush	101.—	—
Cualicrón	130.—	129.—
Cuarcta	285.—	288.—
Cura	207.—	205.—
CH		
Chague	60.—	60.—
Chozas	70.—	—
D		
Daneri	150.—	164.—
De Angelis	110.—	—
Del Atlántico	38.—	37.—
De Lorenzi	—	250.—
Della Pena	78.—	78.—
Dibasa	—	22.—
Di Paolo	84.—	—
DKW A. Unión	40.—	39.—
Ditlevsen	43.—	42.—
Dockoil	—	78.—
Domec	124.—	125.—
Drog. Suiarg.	—	72.—
Durany	188.—	—
E		
Echesortu	302.—	—
Edit. Códex	107.—	106.—
Edit. Losada	62.—	64.—
Electrocior	240.—	240.—
Edlar	70.—	70.—
El Globo	29.—	39.—
Estrada	87.—	87.—
F		
F. Financiera	53.—	52.50
Fader	77.—	77.—
Fapi	25.—	23.—
Fava	75.—	76.—
Ferrum	152.—	154.—
Fiplasto	125.—	125.—
Flaiban	53.—	54.—
Fósforos	163.—	165.—
Forja	120.—	120.—
F. La Pampa	165.—	165.—
G		
Galate	43.—	43.—
Galileo	217.—	218.—
Gardini	52.—	53.—
Garovaglio	37.—	39.—
Gema	—	145.—
Geotécnica	139.—	139.—
Gráfex	55.—	54.—
Green	95.—	—
Griensu	116.—	—
Griego	440.—	450.—
Griet	119.—	120.—
H		
Hafen	115.—	—
Haynes	13.—	17.—
Heredia	—	82.—
Hirschberg	50.—	50.—
Hurlingham	30.—	31.—
Hierromat	270.—	—
Hidrófila	100.—	100.—
Hulytego	100.—	100.—
I		
Iggam	64.—	63.—
Imp. Americ	70.—	—
Indeco	—	120.—
Introductora	173.—	—
Ind. Grassi	99.—	105.—
I. Norte S. Fe	89.—	93.—
Ind. Paraguaya	130.—	130.—
Ind. Pirelli	—	235.—
Ing. Tabacal	405.—	410.—
Inta	105.—	105.—
Introductora	—	175.—
Ipako	182.—	184.—
Indo	63.—	—
Indupa	—	345.—
Ivo	57.—	57.—
J		
Jabón Federal	70.—	72.—
Jofre	—	62.—
K		
Kaiser	127.—	127.—
Koch	52.—	52.—
Kraft	—	29.—
L		
La Emilia	94.—	92.—
Lauda	—	110.—
La Superiora	150.—	150.—
Ledesma	214.—	215.—
Leyden	—	85.—
Libra	26.—	—
Lombardi	110.—	110.—
Los Cobelinos	159.—	159.—
Longvie	66.—	64.—
Luciani	137.—	139.—
Luiz Ferrando	—	77.—
Llauró	165.—	170.—
M		
Magnasco	—	145.—
M. Algodonera	67.—	—
M. Forti	93.—	93.—
Marró	103.—	103.—
Marvel	—	31.—
Martin	140.—	—
Mellor	400.—	400.—
M. Abasto	180.—	180.—
Met. Tandil	56.—	56.—
Mica	28.—	—
Midland	100.—	101.—
Migra	99.—	99.—
M. Aluminé	27.—	29.—
Molinos R. Plata	135.—	135.—
Morixe	340.—	—
N		
Nahuel	129.—	129.—
Neroli	122.—	122.—
Necchi	129.—	129.—
Nibo Plast	—	18.—
Noel	—	75.—
Nogués	525.—	525.—
Noetinger	55.—	60.—
O		
Odol	450.—	440.—
Oleag. R. IV	105.—	100.—
Once	—	73.—
Orandi	168.—	169.—
P		
Packard	156.—	—
Padilla	110.—	110.—
Palmas Chaco	67.—	70.—
Pap. Argentina	58.50	58.—
Pap. Plata	104.—	104.—
Pap. Pedotti	60.—	60.—
Parodi	—	69.—
Particular	390.—	390.—
Patagonia	52.—	51.—
Patrick	14.—	14.—
Paz y Posse	330.—	320.—
Pérez Companc	94.—	99.—
Perkins	126.—	127.—
Peters	—	145.—
Petracca	190.—	191.—
Plast. Bernabó	—	43.—
Plavinil	—	30.—
Porcelana Am	—	130.—
Prod. Mu-Mu	112.—	110.—
Productex	174.—	174.—
Protto	53.50	51.—
Pueyrred Const.	60.—	58.—
Pulhmania	116.—	116.—
R		
Rheinstahl	84.—	82.—
Rycsa	11.—	10.56
S		
Saint	115.—	115.—
Salvo	260.—	291.—
San Pablo	205.—	205.—
Santa Rosa	197.—	197.—
Sasetru	99.—	—
Schiavoni	174.—	176.—
Sedalana	—	175.—
Selaco	50.—	—
Schcolnick	181.—	189.—
Selmar	45.—	—
Selsa	115.—	115.—
Semaco	126.—	125.—
Serra	32.—	32.—
Siam Maq.	49.—	47.—
Siam Aut.	40.—	41.—
Siat	105.—	—
Sniafa	170.—	170.—
Sulxtil	54.—	54.—
Sol Petr.	63.—	—
Stocker	28.—	30.—
T		
Talacasto	126.—	128.—
T. Coghlan	67.—	70.—
T. Rivadavia	40.—	40.—
Tamet	84.—	82.—
Tecnometal	75.—	77.—
Textil Oeste	107.—	107.—
Terrabussi	460.—	460.—
Textil Yute	130.—	130.—
Tolyca	—	105.—
Tornquist	130.—	130.—
Tritumol	—	58.—
U		
Unifa	—	58.—
V		
Vasalli	140.—	140.—
Viplastic	180.—	180.—
W		
Wecheco	112.—	112.—
Z		
Zanella	115.—	114.—
Zucamor	100.—	100.—

LICITACION

Secretaría de Estado de Energía y Combustibles, Yacimientos Carboníferos Fiscales, Empresa del Estado

Postérgase para el día 18 de enero de 1965, a las 14 horas, la apertura de la licitación pública Nº 6/65. Linternas eléctricas de seguridad para mineros. Informes y pliegos en Avda. Roque Sáenz Peña 1190, Capital Federal, de 14 a 17 horas.

EDICTO

Bravo Barros y Cía.
Lavalle 425 (32-6121)

JUZGADO EN LO CIVIL Nº 1: Secretaría Nº 2, comunica por cinco días en autos "MALTER ENRIQUE MARIA c/CALVAR RAUL s/ejec. hip." que los martilleros BRAVO BARROS Y CIA a propuesta de parte rematarán el Martes 29 de diciembre a las 15 hs. en Lavalle 425, la Unidad Nº 2 Planta Baja de la finca Chile 879/99. Sup. 128mc69 en planta baja y 9mc56 de altillo. Porcentual 8,03 %. BASE: pesos 427.535. El Dep. está ocupado por inquilino. Seña 8%. Comisión 3%.

● ***NUCLEO, Nueva Agencia Publicitaria***

Recientemente fue presentada al periodismo y distintos medios publicitarios del país, la nueva agencia NUCLEO, Asesores de Publicidad Asociados S.A.C. que se inicia bajo muy prometedores auspicios, ya que se han incorporado a su flamante cartera de clientes las cuentas de Industrias Kaiser Argentina, Permanente S.A.C. y F. y Aseguradores Industriales.

La Agencia Núcleo, cuya presidencia es ejercida por los señores Lino Palacio y Ricardo H. Pueyrredón, es conducida por los señores Ricardo Udaeta y Carlos Montero. En la foto que ilustra esta crónica figuran, de izquierda a derecha los señores Alejandro Moy, doctor César Corvalán, Ernesto Pezzi, Lino Palacio, Ricardo H. Pueyrredón, Ricardo de Udaeta, Joaquín Rocca Rivarola, Paulino Pico y Carlos Montero.

● ***Bodas de Plata en Molinos***

La casa central de Molinos Río de la Plata (Paseo Colón 746) y en las sucursales del interior se agasajó simultáneamente a los colaboradores de la firma que han cumplido 25 años de labor.

Sesenta y siete personas en esta Capital y 48 en el interior han recibido con este motivo el homenaje de la firma y las felicitaciones de sus compañeros. En estos momentos, entre los colaboradores que se desempeñan en la empresa hay un total de 592 que han cumplido ya con un mínimo de 25 años de labor, es decir, que han cumplido con sus "bodas de plata" en Molinos Río de la Plata.

MOVIMIENTO PORTUARIO

ENTRAN HOY

Nombre:	Pabellón:	Proced.:	Carga:	Giro	Hora
Santos Star	Inglés	Génova	General	D. Sud 1	7
Fletero	Argentino	N. Orléans	General	Dna. B	13
P. Trader	Griego	Rosario	Completar	Dna. D	14
O. Transport	Inglés	Rosario	Completar	D. Norte	8
P. B. Blanca	Argentino	R. Rivad.	Petróleo	D. Sud 11	13
Solny	Finlandés	Odesa	Petróleo	Dna. Inf.	8
Mtro. Ezcurra	Argentino	La Plata	Petróleo	D. Sud 11	8.30
Sid. Seis	Brasileño	R. Janeiro	General	Dique 3	14

ENTRARON AYER

Nombre:	Pabellón:	Proced.:	Carga:	Giro:
Palma	Noruego	Génova	Geseral	Dna. B
M. Pagasarri	Español	Rosario	Completar	Dique 2
P. F. Alcorta	Argentino	S. Lorenzo	Petróleo	D. Inft.
Naviero	Argentino	Rosario	Completar	Dna. C

SALEN HOY

Nombre:	Pabellón:	Sale de:	Carga:	Destino	Hora
Bovec	Yugoslavo	Dique 4	Lastre	Rosario	13
P. F. Alcorta	Argentino	D. Este	Lastre	La Plata	7.30
Hydralos II	Griego	Dna. D	Lastre	Rosario	14
Del Río	Norteam.	Dna. B	General	N. Orleáns	14
Mormacgulf	Norteam.	Dna. C	General	P. Acevedo	13
Brasil Marú	Japonés	Dna. B	Pasajeros	Yokohama	12
C. S. Marta	Español	D. Sud 1	Lastre	Rosario	17

AVISOS AGRUPADOS

agrúpese en crónica

para avisos en esta sección, llamar a: **40-8974** de lunes a viernes, de 9 a 20 horas.

O EN NUESTRAS RECEPTORIAS

CAPITAL

Santa Fe 2450 - Local 62 - T. E. 83-6586.
Rivadavia 4967 - Local 1.
Av. Gaona 2722 - T. E. 59-8112.
Nahuel Huapí 4395 - T. E. 52-8931.

GRAN BUENOS AIRES

Cabildo 2967 - Local 28|29 - T. E. 70-7676.
Villa Adelina, Canning 2034 T. E. 792-0913
Ramos Mejía, Rivadavia 14052. T.E. 658-4728
Lanús Oeste, Cnel. D'Elía 1795
Acassuso, Eduardo Costa 814 T.E. 792-3028
Martínez, Alvear 108 1º T. E. 792-9639
Vicente López, Av. Maipú 130 - Local F 1.
La Plata, Calle 7 Nº 705 - T. E. 2-5704.

CASITA CHICHE MATERIAL Vendo $ 16.000 de anticipo y $ 2.600 mensuales. Hay fac. en antic. Tratar: Lavalle 1619, 4º. "C" - T. E. 49-3949.

A BAILAR BIEN en salas privadas **Enseña "DOPAZO"** Rivadavia 2664 - Pza. Once

¿QUIERE USTED CASARSE? Agencia Matrimonial M. B. 25 de Mayo 158 — 33-8906

CASITA EN BURZACO, de material, 2 amb. poses, inmed. con $ 17.280 y facilid. Tratar: SAN JUAN 1021, a 3 cd. Constitución.

Escuela "Ayacucho" APRENDA A BAILAR Director, A. Pérez AYACUCHO 388

A DINERO Sobre alhajas y pólizas del B. M. Compro oro, platino brillantes. Joyería Cangallo Cangallo 1492. T. E. 45-2277

Academia de Choferes LA VELOZ Enseña en tránsito. Modelo 63. De 7 a 20 hs. Curso nocturno hasta las 23 hs. ROJAS 32 T. E. 99-7745

GENERAL MOTORS ARGENTINA S.A.

Necesita:

MATRICEROS con especialidad de:

- **FRESADORES**
- **ALESADORES**
- **RECTIFICADORES**

Con 5 años de experiencia. Presentarse con documentos de identidad en Oficina de personal, de 8 a 11 y 13 a 16.
RODRIGUEZ PEÑA 200 — SAN MARTIN
(4 cuadras de Estación Miguelete - FCNGBM)

ABOGADOS PARA OBREROS

DESPIDOS - FALTA DE PAGO
ACCIDENTES - SUSPENSIONES
CONSULTE GRATIS DE 9 A 20 HORAS
URUGUAY 766 PISO 6º OFICINA 34
Dres. S. Casamento y R. Prieto
FRENTE A TRIBUNALES

DINERO AL MOMENTO - T. E. 35-8293 ORO-ALHAJAS-Pieles-Artículos Hogar-Máq. escribir y calcular, etc Sin retención, amplios planes. Máxima Tasación. A Domicilio. Corrientes 922-5º P. Ofic. 36. De 9 a 19 hs. Sábados de 9 a 13 hs.

DINERO 45-0762 Sin Retención, Largos Plazos. Créditos Prendarios sob/art. hogar y maquinarias en gral., etc. "LU-VI". MAIPU 359, Piso 1º asc. Nº 1, de 15 a 20 hs.

FINANCIAMOS Automotores Financiamos Compra Venta Automotores —Plazo 30 Meses— Interés 2 %. T. E. 73-6923.

HERMOSA CASITA tipo americano. Urg. vdo. $ 18.000 cont. y cuotas $ 1.500. Inf. hoy y mañana Av. Patricios 1467, Dto. 3 -21-7429

VENDO CASITA DE MATERIAL $ 15.000 al contado y $ 2.500 mensuales. Hay fac. para el contado. Av. Parral 1196 - T. E. 59-6857

SARTORI VENDE EN SAN JUSTO. A 100 metros de la calle principal, casa, 3 dormitorios, comedor, cocina, baño, gas natural funcionando y amplio terreno. $ 300.000 al contado y 10.000 por mes, sin interés. I. ARIETA (antes Bs. Aires) 3629 SAN JUSTO - T. E. 621-1419-1608

FABULOSA ***Cuarta Excursión*** FABULOSA CUARTA EXCURSION A MENDOZA y SAN JUAN para niños, pensión completa, servicio médico permanente, con guías. — FLORIDA 142, Of. D., Piso 7º T. E. 49-5889.

TURISMO HAWA Pasajes, Hoteles, Mar del Plata y zonas de Turismo. Servicios Nacionales e Internacionales. Créditos. Florida 142. Piso 7º T. E. 49-5889.

CASA c|PAVON y A. ARGEN. Luz y Colec. Posesión 10 días. $ 38.000 c|f. y cuot. Otra $ 12.000 y 1.300. Hay otras c|facil. y bien ubicadas. Máx. Paz 114, Lanús

TURISMO HAWA ALQUILO departamentos en Mar del Plata y Piriápolis Florida 142, 7º P. - 49-5889

NECESITO Tejedores/as Telares mecánicos ALMAGRO 235, Barrio Gaona, MORON. Tomar colect. Nº 2

PROFESIONALES

VENEREAS - SIFILIS PIEL - VIAS URINARIAS Dr. LUIS ITZCOVICH. Médico Todos los días, de 10 a 12 y 17 a 20 CALLAO 449, p. 3º, 46-5265

PIEL VENEREAS URINARIAS Dr. Jaime Itzcovich (médico) Cons. t|días de 10 a 12. Martes y jueves, de 13 a 19 horas. SANTA FE 1955, 2º A. - 67-8940

ARGENTINA CENTENO. Partera. Consultas, pedir hora. T. E. 49-1335 y 82-8898. Corrientes 2063, Dto. 52-3 P. Potosí 2464, V. Jardín

Néstor Yalet Ganó en Doblete y Encabeza la Estadística

ARENQUE GANO EN FORMA FACIL LA PRUEBA PRINCIPAL

★ **A igual que la semana anterior, hubo en la presente una reunión extraordinaria, en el Hipódromo de La Plata. El producido de la misma fue destinado a los gremios del turf local. En el Premio Gremios del Turf, que servía de base al programa, se impuso Arenque en forma muy fácil, sobre Holgada, a la que venció por varios cuerpos en 2' 18" 3/5. Example volvió a contar con mucha opinión y volvió a fracasar, sin nada que lo justifique, en cambio Arenque que se había impuesto hace pocos días en la milla en gran tiempo, repitió hábilmente dirigido por Néstor Yalet que pasó al frente.**

crónica EN TURF

Arenque salió bien de las cintas y se adueñó de la delantera en forma decidida. Segunda se ubicó Holgada, delante de Example, Siliceo y Dibujante. Unos tres cuerpos de ventaja tomó el puntero en el opuesto, con respecto a Holgada, que seguía segunda, en tanto la tercera colocación la compartían Example y Metepata, quedando último Dibujante. En la forma descripta el reducido lote recorrió el sexto de los codos que da sobre Tolosa e hizo su aparición en la recta final, con Arenque en punta con amplio margen a su favor. Cargó Metepata pero sin mucho resto y por lo mismo, Holgada lo contuvo y lo dejó lejos desde el segundo lugar, que ocupó a gran distancia del ganador. Cuarta llegó Siliceo que poco hizo durante el desarrollo, quinto Example que volvió a fallar feo y luego llegó Dibujante, haciendo garabatos con la cola.

Nuestro candidato Los Orientales que aparece en el grabado al ganar en Palermo, se impuso por varios cuerpos a Fumat, o mejor dicho se lo fumó fácilmente en el buen tiempo de 1' 38" 4/5, para la milla, conducido por Néstor Yalet, que con esa victoria le sacó una ventaja a su colega Pablo D. Tárrago.

A $ 325.612,80 Alcanzó la Apuesta Triple del Bosque

★ El comienzo de la apuesta triple fue favorable para una gran mayoría de los apostadores, al imponerse Clavileño, pero trascartón se produjo el inesperado triunfo de Luzalba y finalmente el de Jangada que adornó las pizarras de los dividendos con cinco cifras a ganador y una mucho mayor en la correspondiente a la apuesta triple. Esta jugada, que sigue siendo la más codiciada por los aficionados, se completó con el triunfo de una Jangada aliviada en vales, que dio lugar a un sport de pesos 325.612,80 a ganador y $ 6.512,20 a placé.

RESULTADOS GENERALES

1ª CARRERA

Respondiendo a su amplio favoritismo Utrillo se adelantó fácilmente en el encuentro del comienzo, en la reunión benéfica que tuvo por escenario el hipódromo de La Plata. A poco de iniciarse la marcha se destacó Aragón, con tren violento. Segundo se colocó Diariero, delante de Utrillo, Sdegnoso, Mi Rey, Stuyvesant y los restantes agrupados. Por los 700 el puntero había sacado varios cuerpos sobre Diariero y muy cerca accionaba el favorito Utrillo, cuyo jockey fue apurándolo para ir a buscar la carrera. Ya por los 500 estaba segundo el de Tárrago y al ingresar en la recta final el puntero comenzó a dar señales de cansancio y con toda facilidad pasó Utrillo, alejándose cómodamente, al punto que sin necesidad de apurarse contuvo por varios cuerpos a Mi Rey, que avanzó débilmente, mientras tercero quedaba Stuyvesant, delante de Aragón.

1ª Carr. — Pr. N. GLANZER-O. AMOR — 1400 Mts.

EN ESTA CARRERA COMENZO LA APUESTA DOBLE

CABALLO	JOCKEY	Nº	Ganad.	Placé	Divid.		Pag.
1 UTRILLO 57,	P. Tárrago	(3)	179655	20705	3.40	2.60	——
2 Mi Rey 57,	A. De Mateel	(10)	44600	7430		3.80	14.—
3 Stuyvesant 57,	A. López	(12)	30285	7505		3.80	20.60
4 Aragón 51,	D. Torrilla	(11)	88670	18420			7.—
5 Elemental 54,	O. Camacho	(9)	4635	3130			135.—
6 Sdegnoso 54,	J. Cano	(1)	15915	3360			39.30
Repeluz 53,	J. Alvarez	(4)	16880	4515			37.50
Diariero 57,	G. Pereyra	(5)	3350	1040			186.90
Virasolo 57,	T. Montero	(13)	38415	6895			22.—
Morogoro 54,	A. Martinez	(16)	19455	4970			32.10
U Paramount 57,	E. Tadei	(8)	2960	610			211.50
TOTALES:	.....		434820	77680			

Apuesta doble: Tot. de vales: 15.645. Tot. del pozo: $ 1.127.088. Vales del ganador: 7.327. Cotización del vale: $ 153,80.

Apuesta combinada. Dividendo de la llave 2—4: $ 6,80.

No corrieron: Molineux (2), El Dringue (6), Kiya (7), Pálida (14), Enésimo (15) y Luzalba (17). Ganada por varios cuerpos; el 3º por ventaja apreciable. Tiempo: 1'28". Cuidador: J. A. Fregi. Caballeriza: Los Cuatro. El ganador es hijo de River Line y La Grisette. Edad: 5 años.

2ª CARRERA

En un final entre hermanos, con la participación de un invitado de honor, se resolvió la segunda lucha. Néstor y Jorge Yalet, sobre las monturas de Primacía y Takena, respectivamente y Héctor Rúa, con Leña Verde se estiraron en guapa lucha en los últimos metros, porfiándose el triunfo, que correspondió en definitiva a Takena, con el aprendiz, que está pasando a ser de moda. A poco de formalizarse la lucha Refrendaria salió con mucho impulso y se alejó varios cuerpos de Ciñera. Detrás de ésta se colocó Leña Verde, aventajando a Takena, Primacía y Vitariana. Por los 600 metros Ciñera acortó distancias y se colocó a dos cuerpos de la puntera, mientras que se aproximaban Primacía y Takena. En esa forma ingresaron en el derecho final y en seguida cargaron Takena, Primacía y Leña Verde, las que a rigor de látigo se discutieron el triunfo, que correspondió por escaso margen, según el "photochart" a Takena. Segunda quedó Primacía y tercera, muy cerca, Leña Verde.

2ª Carr. — Pr. C. MARQUEZ-A. P. ALBERDI — 1800 Mts.

EN ESTA CARRERA FINALIZO LA APUESTA DOBLE

CABALLO	JOCKEY	Nº	Ganad.	Placé	Divid.		Pag.
1 TAKENA 56,	J. Yalet	(3)	44625	6075	19.80	6.50	——
2 Primacía 56,	N. Yalet	(5)	140215	9600		4.80	6.30
3 Leña Verde 53,	H. Rúa	(7)	33450	7210			26.40
4 Ciñera 53,	P. Tárrago	(8)	77705	9140			11.30
5 Hutu 56,	C. Montenegro	(4)	76130	6220			11.60
6 Refrendaria 56,	Albertini	(2)	47090	6340			18.70
U Vitariana 57,	R.R'driguez	(1)	195475	15665			4.50
TOTALES:	.....		614715	60250			

Apuesta doble: Vales de la ganadora: 468 Dividendo: $ 2.408,30.

Apuesta combinada. Dividendo de la llave 2—4: $ 18,70.

No corrió: Morgana (6). Ganada por 1 pescuezo; la 3ª por una cabeza. (Bandera verde para el 1º puesto). Tiempo: 1'54"1/5. Cuidador: M. A. Ferro. Caballeriza: 21 de Setiembre. La ganadora es hija de Tanteo y Kerulén. Edad: 3 años.

3ª CARRERA

Otro final holgado en la tercera lucha y repunte de Néstor Yalet, que al llevar al triunfo a Clavileño volvió a colocarse a uno de Pablo Tárrago. Muy hábil estuvo el mago. Colocó a su piloteado cerca del puntero Wine Man, en tanto que detrás suyo accionaba Papagallo, seguido por Revolt, Stratico, Tanterito y los restantes agrupados. Por los 700 Wine Man mantenía medio cuerpo sobre Clavileño y no bien desembocaron en la recta, éste avanzó con mucho impulso y en dos saltos se desnudó al frente, alejándose fácilmente. En pleno derecho marchaba con amplia luz y sin mayor esfuerzo estiró la diferencia a varios cuerpos, escoltado por Papagallo. Tercero quedó Wine Man y cuarto Revolt.

3ª Carr. — Pr. H. D. O. CENDOYA-G. D. MARTINEZ — 1200 Mts.

EN ESTA CARRERA COMENZO LA APUESTA TRIPLE

CABALLO	JOCKEY	Nº	Ganad.	Placé	Divid.		Pag.
1 CLAVILEÑO 56,	N. Yalet	(10)	185960	43055	6.80	2.50	——
2 Papagallo 56,	A. D'Aponte	(17)	121165	15060		3.50	10.10
3 Wine Man 56,	R. Rutti	(2)	140515	25170		2.90	8.70
4 Revolt 56,	T. Espino	(20)	92290	5525			100.10
5 Tanterito 56,	J. Torres	(24)	77995	11515			15.70
6 Stratico 56,	F. Echagüe	(19)	60140	17060			20.40
Folklorista 56,	Carranza	(5)	25370	10265			52.20
Topajo 53,	O. Brandi	(8)	2105	735			585.20
Mimbre 56,	N. Pereyra	(13)	43005	10825			28.60
Mickie 56,	P. Tárrago	(14)	——	——			c/Mimbre
Cabimba 52,	J. Alonso	(15)	10410	1755			118.20
Sirdo 56,	C. Sobral	(22)	163250	19640			7.50
Aplanchar 56,	A. López	(23)	8395	1935			146.60
U Su Cantar 52,	C. Giani	(1)	5230	1560			235.30
TOTALES:	.....		854940	174105			

Apuesta triple: Vales del ganador: 20.608. Cot. del vale: $ 276.50

Apuesta combinada. Dividendo de la llave 3—5: $ 14.

No corrieron: Brandito (3), Akain (4), Telégrafo (6), Hutia (7), Colifatti (9), Valle Hermoso (11), Apple Richard (12), Dairen (16), Recluido (18), Vasco Chico (21) y El Trío (25) Ganada por varios cuerpos; el 3º a ½ cabeza. (Bandera verde para el 2º puesto). Tiempo: 1'13". Cuidador: J. Villafañe. Caballeriza: Villafañe J. B. El ganador es hijo de Foxrumer y Rodelú. Edad: 3.

4ª CARRERA

Luzalba frenó en gran estilo las aspiraciones de Sarabande, que desde el pique quizo hacerse inalcanzable. Y cuando su triunfo parecía un hecho, apareció la de E. Ramírez y sin mayor esfuerzo la dejó de lado, aplazando su éxito. A poco de formalizarse la lucha se vio decididamente al frente a Sarabande y detrás suyo, escalonadas, Filala, Bande Noir, Carátula, Luzalba, Cocamar y Pálida. En esa forma el lote recorrió todo el trayecto del opuesto y recién en los 600 se notó una variante al pasar al segundo lugar Luzalba. Esta prosiguió descontando terreno como para no dejar que se alejara la puntera y al pisar el tiro derecho fue dedicidamente en su busca. Tras corto apareo Luzalba pasó resueltamente al frente y con brazadas largas y rendidoras cubrió el último tramo para alcanzar la meta con dos y medio cuerpos sobre Sarabande. Tercera quedó Carátula.

4ª Carr. — Pr. S. T. FLORES-E. CASALANGUIDA — 2100 Mts.

EN ESTA CARRERA CONTINUO LA APUESTA TRIPLE

CABALLO	JOCKEY	Nº	Ganad.	Placé	Divid.		Pag
1 LUZALBA 49,	E. Ramírez	(4)	75580	12175	14.20	3.60	——
2 Sarabande 55,	J. Romero	(1)	348045	25340		2.70	3.10
3 Pálida 53,	R. Sarfiel	(2)	86125	9405			12.50
4 Carátula 52,	J. Walsh	(13)	153160	18940			7.—
5 Filala 49,	V. Cejas	(10)	12115	2450			89.10
6 Cocamar 49,	J. Alonso	(6)	20700	3205			52.20
U B. Noir 53,	J. González	(12)	53610	8360			20.10
TOTALES:	.....		749365	79870			

Apuesta triple: Vales de la ganadora: 1.217. Cotización del vale: $ 4.682,10.

Apuesta combinada. Dividendo de la llave 1—2: $ 13.60.

No corrieron: Glonsona (3), Jaujita (5), Fulgurita (7), Adehala (8), Fodhla (9) y Pipinette (11). Ganada por 2½ cuerpos; la 3ª a varios cuerpos. Tiempo: 2'16". Cuidador: C. G. Rodrigo. Caballeriza: Nialmarice. La ganadora es hija de Antoine y Tierrita. Edad: 5 años.

5ª CARRERA

Fuerte golpe sufrió la cátedra por intermedio de Jangada, que se hizo guapa y puso en las pizarras un dividendo de cuatro cifras. Dispuesta la cancha para la lucha se destacó en seguida Mayti y cerca suyo se escalonaron Nihuilera, Génova, Jangada, Huinca Ruca, Dealógica y Cautiva Dina. Por los 800 mantenía un cuerpo la puntera, distancia que conservó hasta ingresar en el tiro derecho final, donde en seguida renunció y pasaron Jangada y Huinca Ruca. Ambas en guapa lucha se estiraron hasta el disco, que cruzaron muy cerca entre sí. El "photochart" confirmó el triunfo de Jangada por ventaja mínima.

5ª Carr. — Pr. E. MERCADER-F. BARRETO — 1600 Mts.

EN ESTA CARRERA FINALIZO LA APUESTA TRIPLE

CABALLO	JOCKEY	Nº	Ganad.	Placé	Divid.		Pag.
1 JANGADA 56,	G. de Pina	(19)	14795	3210	142.80	8.10	——
2 H. Ruca 56,	P. Tárrago	(17)	230980	27150		2.70	9.—
3 C. Dina 56,	N. Yalet	(8)	658060	73005		2.20	3.20
4 Dealógica 52,	O. Tevez	(6)	31750	5946			66.20
5 Virreinita 56,	H.Casalotti	(12)	97040	18340			21.60
6 Génova 56,	O. Richeri	(1)	206660	16965			10.10
Mayti 56,	I. Gómez	(2)	27950	5105			75.70
Una Canción 56,	Pauleau	(11)	113130	13650			19.10
Good Plus 52,	D. Torrilla	(14)	7815	3170			270.10
Charca 52,	J. Yalet	(22)	72450	12160			29.70
U Nihuilera 53,	E. Cuervo	(3)	19150	5365			109.70
TOTALES:	.....		1459620	184750			

Apuesta triple: Vales de la ganadora: 14. Cotización del vale: $ 325.612,80. A placé: $ 6.512,20.

Apuesta combinada. Dividendo de la llave 5—6: $ 253,40.

No corrieron: Montellana (4), Polona (5), Programera (7), Laodice (9), Vista Larga (10), Chiserá (13), Lorinda (15), Idasola (16), Omsk (18), Doblona (20), Chalanesca (23) y Haroldo (24). Ganada por ventaja apreciable; la 3ª a 1¼ de cuerpo. (Bandera verde para el 1º puesto). Tiempo: 1'41"4/5. Cuidador: L. R. de la Fuente. Caballeriza: San Jorge. La ganadora es hija de Canthare y June Blossom. Edad: 3 años.

6ª Carr. — Pr. Especial GREMIOS DEL TURF — 2200 Mts.

CABALLO	JOCKEY	Nº	Ganad.	Placé	Divid.		Pag.
1 ARENQUE 54,	N. Yalet	(14)	880655	37155	3.30	3.10	——
2 Holgada 53,	C. Montenegro	(2)	195410	14530		4.80	16.—
3 Metepata 55,	R. Rutti	(11)	546375	28835			5.70
4 Siliceo 55,	R. Rodríguez	(13)	49745	5880			64.—
5 Example 57,	R. Alzamora	(7)	251775	22895			12.50
6 Dibujante 54,	J. Torres	(10)	245485	19760			12.70
TOTALES:	.....		2179445	129550			

Apuesta combinada. Dividendo de la llave 1—6: $ 15,90.

No corrieron: Arido (1), Rumbático (3), Tronisón (4), Lutín (5), Pálida (6), Mesmore (8), Refinado (9) y Diablesco (12). Ganada por varios cuerpos; el 3º a varios cuerpos. Tiempo: 2'18"3/5. Cuidador: A. S. Torres. Caballeriza: Gabriela. El ganador es hijo de Magabit y American Girl. Edad: 4 años.

7ª CARRERA

Los Orientales, al que CRONICA señaló con acentuado optimismo, respondió ampliamente a nuestro pronóstico, logrando una fácil victoria. No fue inconveniente la reprise para el hijo de Vitelio, pues sobreponiéndose a las consecuencias de una prolongada inactividad puso varios cuerpos con respecto a Fumat, que fue su escolta inmediata en la llegada. Fue precisamente Fumat el encargado de enseñar el camino a sus rivales, mientras Yalet colocaba a Los Orientales en los puestos intermedios, para ir ganando colocaciones una vez en el codo. El ingreso a la recta se produjo con Fumat en la delantera, seguido por Los Orientales, y tras un breve apareo, el pupilo de Clerc se desprendió de su rival, para ganar cortado. Yalet fue muy aplaudido al regresar al pesaje, notándose además que Tárrago, en lindo gesto, saludó a su colega, que en esa forma pasaba al frente de la estadística.

7ª Carr. — Pr. TOMAS ESTEGANINI-OSCAR ABADIE — 1600 Mts.

CABALLO	JOCKEY	Nº	Ganad.	Placé	Divid.		Pag.
1 LOS ORIENTES 57,	N.Y'et	(1)	618020	32200	5.70	3.30	——
2 Fumat 56,	P. Tárrago	(8)	952075	48995		2.30	3.70
3 Bulpret 56,	H. Rúa	(11)	20185	3580		13.30	177.50
4 Guapote 56,	C. Monte'gro	(10)	140460	15985			25.50
5 A. Leal 56,	D. Torrilla	(4)	72440	13085			49.80
6 Ducado 57,	J. Torres	(3)	361140	37120			9.80
El Mentiroso 56,	E. Na'ro	(7)	51845	9780			68.90
The Rolex 56,	R.P.Rod'ez	(9)	29300	4310			123.80
Salón 56,	R. Gómez	(12)	86110	16475			41.50
Artalejos 56,	J. Vidarte	(13)	128875	19985			27.70
U Cañadino 56,	A. Sosa	(5)	22055	4705			162.20
TOTALES	.....		2482465	206130			

No corrieron: Loés (2) y Arrulio (6). Llave ganadora 1-4: $ 5,10 Ganada por vs. cpos.; el 3º a 4 cpos. Tiempo: 1'38"4/5. Cuidador: E. L. Clerc. Caballeriza: Aldo. El ganador es hijo por Vitelio y Algarrobio. Edad: 3 años.

8ª CARRERA

Terminó la jornada sureña con la victoria de Ruempa, que bien administrada en sus energías por R. Alzamora, postergó las pretensiones de Botijuela, que corría con aires de venirse casi de un extremo al otro. Las primeras incidencias de la prueba mostraron a Tiley en el puesto de comando, pero prontamente fue reemplazada por Botijuela, en cuya persecución aparecieron Tiley, Carpet, Ruempa, Vizcainada y Coliguasa. En el codo, Botijuela corría llevando muy cerca a Carpet, Ruempa y Vizcainada, pero una vez en la recta final fueron Botijuela y Ruempa las que más energías tenían. A 200 metros del disco, Alzamora exigió a su piloteada y tras ponerse a la par de la puntera la superó sin mayor esfuerzo, coneretando su victoria por 1 y 1/4 cuerpo sobre Botijuela, que a su vez por 1 y 1/2 dejó tercera a Ironiste, que atropelló en los tramos finales.

8ª Carr. — Pr. J. IGNACIO CENDOYA-MARCOS DIAS — 1200 Mts.

CABALLO	JOCKEY	Nº	Ganad.	Placé	Divid.		Pag.
1 RUEMPA 57,	R. Alzamora	(12)	207010	31215	20.50	4.—	——
2 Botijuela 57/53,	J. Go'lez	(11)	120095	14375		6.50	35.60
3 Ironiste 57,	J. Vázquez	(2)	655410	52456		3.20	6.50
4 Vizcainada 57,	N. Yalet	(7)	294525	19810			14.40
5 B. Fuerte 57,	R. Sárfield	(14)	51050	5660			28.40
6 Carpet 57,	P. Tárrago	(4)	807470	57435			5.10
Las Cibeles 55/51,	O.Tévez	(3)	17135	3955			249.—
Chochi 57/53,	E. García	(8)	116530	16980			36.60
Triada 57,	C. Montenegro	(9)	27390	2130			155.70
Parapita 55/52,	D. Mag'no	(10)	207770	15515			20.40
Tudicha 57/54,	M. Garcia	(15)	376215	34785			11.30
Tiley 57,	J. Vidarte	(17)	52255	10120			81.50
U Coliguasa 55/51,	D. To'lla	(6)	9695	5195			447.60
TOTALES	.....		2956450	271630			

No corrieron: Malchuza (1), Malanda (5), Limosa (13), India Quetreu (16), Mamelia (18) y Coimera (19). Llave ganadora 4-4: $ 120,70. Ganada por 1¼ cpos.; la 3ª a 1½ cpos. (Bandera verde para el 6º puesto). Tiempo: 1'14". Cuidador: D. Rodríguez. Caballeriza: Guillermo S. La ganadora es hija por Retrial y Riviera. Edad: 4 años.

SUNSET STRIP 77
FESTEJE SUS FIESTAS — Dirección musical: SANTIAGO COPPOLA
JORGE ROMAN con su guitarra
15 CARAS BONITAS — BAILE Y DIVIERTASE
WHISKY $ 100 — R. TRELLES 2342
Altura Avda. San Martín 3000
ABIERTO TODOS LOS DIAS

HUBO APERTURA DE CARTAS

Anotados Para Tres Programas

★ **Desde ayer se conocen las anotaciones para los tres primeros programas del año próximo. Son los que se desarrollarán en el Hipódromo de San Isidro, el sábado 2, domingo 3 y miércoles 6 de enero. Si bien es cierto que todas las competencias son de tipo común, igualmente poseen atractivos y cabe agregar que estas jornadas darán lugar al debut de los productos de 2 años, es decir, de la generación nacida en 1962.**

● ***Anulada***

La prueba central del domingo, fue anulada definitivamente. En efecto, por no haber reunido el número reglamentario de anotados, la comisión de carreras resolvió anular el premio Miss Grillo, con 1.000 metros de recorrido y para el cual se recibieron las solas inscripciones de Rubencito, Fado y Exotismo. De cualquier forma, el programa constará de ocho carreras, pues para compensar esa falta pasará a integrarlo el segundo turno del premio Empeñosa, de la jornada del sábado 2.

● ***El Platería***

La fiesta del sábado se desarrollará con el premio Platería como encuentro de mayor importancia. Se trata de un handicap especial, abierto a la participación de yeguas de 3 años y más edad, ganadoras. La nómina de participantes está integrada por Icona, Lolog, Autoridad, Ravenesa, Proud Baby y Lady Trece, la mayoría de las cuales también se hallan anotadas en las carreras de este fin de semana. Por lo tanto, es prematuro efectuar una estimación de probabilidades, pues de aquí al momento de la disputa de esta competencia, pueden producirse deserciones importantes, aunque, eso sí, puede adelantarse que en el caso de mantenerse el cuadro de rivales la lucha puede alcanzar perfiles sumamente interesantes.

Athenes ganó en forma fácil en su reciente presentación, defendiendo el voto de CRONICA. Se lució por su intermedio el jockey Adolfo Sánchez Caceda, mediante un trámite muy eficaz y con alternativas atrayentes.

PICHONES DE JOCKEYS

★ **Otro de los aprendices que quedó arrimando, sin bochar en el aro de los triunfos, es Juan Héctor Martino, pero es joven aún y el porvenir se le presenta venturoso, por sus excelentes aptitudes evidenciadas en esa labor casi anónima de los aprontes; por su anhelo de conquistas y por su entusiasmo sin límites, para ver cristalizado su sueño de ser profesional de la fusta. Aquí lo presentamos, como lo hacemos todos los jueves, con los "Pichones de Jockeys".**

—¿Cuántos años tiene?

—Diecisiete y solo medio corriendo.

—¿Quién es su tutor?

—Don Juan Lapistoy, maestro de la profesión.

—¿Cuántas carreras corrió?

—Habré actuado en unas veinte carreras, casi siempre con elementos sin chance y cuando tuve "algo" para lucirme me metí buen tercero. Fue con Routine a cargo del joven aprendiz Domingo Pascual, con quien también he colaborado mucho tiempo en los días de aprontes.

—¿Cuántos kilos pesa?

—Soy de los pesos "plumitas", 47 kilos neto a pesar de mi estatura, claro que tan bajo gravamen no lo mantendré por mucho tiempo, por el desarrollo, pero creo que lograré mantenerme en peso apropiado para el ejercicio de la profesión.

—¿Quén es el mejor cuidador?

—En realidad no es para mí pregunta fácil de responder, sin el riesgo de un equívoco. Hace poco que estoy en la profesión y estuve al lado de Pascual y de Lapistoy con preferencia y ambos me convencen, por la forma de llevar a los pingos, en las delicadas trayectorias del training. Me inclino por don Juan Lapistoy, que por otra parte, se trata de uno de los cuidadores más capaces de nuestro medio, aunque este año no haya terciado en la estadística con Salvati y Penna, como en otras temporadas.

—¿Quién es el mejor jockey?

—Leguisamo, sin ninguna duda. No obstante sus cuatro décadas largas de actuación, se mantiene en gran forma y cuando quiere da espectáculo, como lo hizo días pasados con Taumaturgo, con el que llegó a mojarle la oreja al mentado Aurelius.

—¿Freno o filete?

—Freno sin mirar p' atrás.

Así, con estas breves preguntas y respuestas, hemos presentado al joven aprendiz Martino, dotado de grandes condiciones para la difícil carrera de su vocación, con un espíritu dispuesto a la colaboración espontánea que es ayuda valiosa para los maestros del entrenamiento y con una fe absoluta, que le abre de par en par las puertas del éxito, para consagrarse muy pronto como un profesional de jockey.

NOVEDADES DE LA REUNION

En la reunión realizada en el hipódromo sureño, se registraron las siguientes novedades, que fueron dadas a conocer en partes del comisariato:

Primera Carrera

Informó O. Camacho, que su piloteado, Elemental, en los preparativos de la suelta mordió a Paramount, intentando hacer otro tanto en los 1000 metros, donde dio un salto para alcanzar a otro competidor y también en los 400 metros. Se presentó el cuidador Tomás M. Montero, expresando su disconformidad por la performance de su pupilo Virasolo. Por su parte, M. Montero, jockey del citado hijo de Virarira, dijo que su piloteado, a pocos metros de la largada, se empacó y desde ese momento se negó a responder.

Segunda Carrera

Manifestó H. Rúa, que en los tramos finales de la carrera Leña Verde fue perjudicada por Takena, que se le recostó, agregando que en los 200 metros Leña Verde, a la que le falta un ojo, comenzó a saltar sombras. Según R. P. Rodríguez, Vitariana no respondió a partir de los 1000 metros. Se presentó el cuidador de ésta hija de Singapur, dejando constancia de su disconformidad con la actuación de su pupila.

Tercera Carrera

Dijo T. Espino que Revolt sufrió serios tropiezos en la prueba. A 200 metros de la largada estuvo a punto de rodar al ser molestado por Papagallo, y al entrar al derecho debió levantar a su piloteatro al echarse hacia afuera otro competidor.

SAN ISIDRO

Domingo 3 de enero

1ª Carrera — A las 13.30			
Gabrielle	56	Limoges	56
Elly	56	Lambda	56
Ma Griffe	56		
2ª Carrera — A las 14.10			
Light	57	Tatuma	57
Drury Lane	57	Tamisa	57
Poti	57	Wine Slap	57
Lay	57	Iodamia	57
Indinubla	57	Camama*	57
Hadada	57	* Mal inscripta	
Saviniana	57		
3ª Carrera — A las 15 (Comienza la Triple)			
Quiche	56	Intern'cional	56
Johny	56	Eslovaco	56
Clanegra	56	Sulfatiazol	56
Megatón	56	Acestes	56
Tritón	56	Lapso	56
Maquiavelo	56	Telefunken	56
Fabi	56	Griterio	56
P. Palais	56	Bestial	56
Disparate	56	Aquilón	56
Fosf'escente	56	Flaminio	56
Lucrado	56	Hula Hoop	56
Fastidio	56	Sergeant	56
Superlativo	56	Arabian Rey	56
Adminis'dor	56	Avanzado	56
Gran Kasim	56		
4ª Carrera — A las 15.30 (Continúa la Triple)			
Roquette	56	Feusinha	53
Egila	56	Manzana	53
Rosalie	56	Estera	53
Snow Lake	54	Morgana	53
Narzole	54	Alm'drada	51
Lady Trece	54	Mi Ideal	53
5ª Carrera — A las 16.35			
Munidor	55	Copero	55
Sindical	55	Cubilete	55
Cielito Lindo	55	Miriñaque	55
Diablado	55	Tenis	55
Equis Equis	55	Joaquinato	55
Obstinado	55	Alberto Luis	55
Beaglo	56	W. Winkie	55
Don Costita	55	I. Bonito	55
Juan Tolier	55	Peloteo	55
Aracruz	55	Esperire	56
Cornupio	55	Zanni	55
Tacu	55	C. Indio	55
Sonko	55	Gaitero	55
Mosquito	55	Banshea	55
6ª Carrera — A las 17.20 (Termina la Triple)			
Adagio	58	Flatterer	52
Discurso	57	Cohete	50
Correo	56	Pelandrún	50
Florentin	54	I. Quintín	49
C.C.O.	53	My Dame	49
7ª Carrera — A las 18.10 Premio NERCIDA — 1000 Ms.			
Miss Mundo	56	Huaria	56
Shalda	56	Cyrene	56
Jota Maja	56	Apol	56
Jabalista	56	Upstar	56
Eumenide	56	Marial	56
I. Niña B'ta	56	Hipnosis	56
Hig Queen	56	Riamclar	56
Maida	56	Allure	56
Real Yaya	56		
8ª Carrera — A las 19			
Gancho	57	Express	54
Suntuoso	57	Showy	54
Chicharrón	57	Ay que Si	54
Naides	57	Falling Star	54
Repartidor	57	Zaino Peter	54
Britano	57	Plucky Boy	54
Snow Day	57	He	54
Biblione	57	Atila	54
Peter Sake	57	Aventurado	54
Nectáreo	57	Karazan	54
Egeo	54	Alcatraz	54

ATENCION AL RELOJ...

PARA LA REUNION DEL SABADO EN PALERMO

1ª Carrera — 1600 Metros

En la prueba inicial serán de la partida yeguas de 4 años, que no hayan ganado.

Whiskería, V. Gaddi, a la par de Administrador, A. Cella, 1600 H.P., en 1'43" con 13" de final. Progresó como para resultar la ganadora.

Resolute Lass, R. Encinas, 1600 de floreo, L.P., en 1'46". Le acredita probabilidades su tercero de Enamel y Reality.

Borla Roja, M. Carranza, 1000 suave, arena, S.I., en 1'3"2|5. Anda como para entreverarse en gran forma.

Savia, P. Sierra, a la par de Iserá, J. Vallejos, 800 de codo, H.P., en 51". Si responde a su segundo de Tibieza costará vencerla.

Corneta, R. Palavecino, 1000 L.P., en 1'3"2|5. Es la indicada a proporcionar la sorpresa.

2ª Carrera — 2500 Metros

En este cotejo intervendrán caballos de 4 y 5 años, ganadores de 1 o 2 carreras:

Snow Crystal, A. Núñez, a la par de Trasandino, J. Romero, 2500 arena S.I., en 2'43". Vuelve a las luchas en óptimas condiciones. Es gran carta.

El Llanero, J. Mernelli, a la par de El Chulo, R. Ciafardini, 2400 césped, en 2'27" con 12" de final. Está corriendo con buen resultado. Es serio enemigo.

Pink Dreams, A. Sánchez, 2500 H.P., en 2'4?"3|5. Son muy buenas sus últimas performances. Es competidor de 1ª línea.

El Turco, A. Pauleau, 1200 de floreo, H.P., en 1'19". Viene de malograr más de 2.300.000 ganadores. Estiman probable el desquite.

Skim, R. Rodríguez, 1200 suave, arena, S.I., en 1'17". Salió de perdedor en buen estilo. Puede entreverarse.

3ª Carrera — 1100 Metros

Potrancas perdedoras participarán en esta prueba en la que comienza la triple:

Favella, J. Vallejos, a la par de Mentón, P. Sierra, 1000 de codo, H.P., en 1'2". Por sus dos segundos puestos recientes, parece estar de riguroso turno.

Chau Charleta, R. Ciafardini, a la par de Espada Fuerte, G. Rivero, 1000 arena, S.I., en 1'2"4|5. Reprisa pronta a tener una actuación destacada.

La Moratoria, G. Rivero, a la par de Moyahua, H. Ventura, 600 arena, S.I., en 36". Forman una "yunta" brava.

Pepsy, E. Jara, a la par de Brómulo, C. Sauro, 600 H.P. en 36"2|5 con 12" de final. Pepsy dio 2 cuerpos de ventaja y alcanzó. Vuelve a ser un lance convidador.

Docha, [illegible] Nardi, a la par de Faragana, J. Lococo, 1100 arena, S.I., en 1'9"2|5. Reprisa convenientemente preparada.

4ª Carrera — 1600 Metros

Potrancas ganadoras de una o dos carreras, participarán en esta prueba en la que continúa la apuesta triple:

Rosalie, Jara, 100 arena, S.I., en 1'1"3|5. La recomiendan sus recientes performances.

Ravenesa, H. Doval, a la par de Hiper-Crack, J. Torres, 800 arena, S.I. en 49"2|5. Ganó por amplio margen, mostrándose capaz de hazañas mayores.

Cara Seria, C. O. Sáenz, 1600, arena S.I., en 1'42"2|5. Defenderá a fondo sus posiciones.

Próxima, J. Lago, 1600 H.P., en 1'40"4|5 con 12"4|5 de final. Si responde a la corrida puede hacer suyo el triunfo.

Clip, A. Etchart, 1600 H.P., en 1'41"2|5 con 12"3|5 de final. Siguió en franco tren de progresos.

5ª Carrera — 2200 Metros

El premio especial Bolivia será animado por:

Nell Gwynne, A. Etchart, 2200 arena, S. I., en 2'23"2|5. Conviene pasar por alto su última actuación.

Icona, A. Sánchez, 2200 arena, S.I., en 2'23"2|5; últimos 1000 en 1'4", con 12"4|5 de final. Reprisa en un momento sumamente propicio en la preparación.

Yaila, A. Pauleau, 2200 H.P., en 2'23"3|5; últimos 1400 a la par de Cospel, I. Carboni, en 1'28" con 12"4|5 de final. La corrida la mostró en condiciones de afrontar los riesgos de la rentrée.

Dúbita, C. Sobral, 800 L.P., en 48"4|5. Venció en buena forma a Feusinha en el césped. Puede porfiar por el éxito.

6ª Carrera — 1600 Metros

Finaliza la triple en esta prueba para potrillos perdedores:

Solar System, H. Ciafardini, 1600 arena, S.I., en 1'39" con 12"1|5 de final. El ensayo resultó anticipo de triunfo.

Cerro Negro, H. Artigas, 1000 arena, S.I., en 1'2". Llegó 4º de Lamento, en performance que puede mejorar notablemente.

Aceste, J. Torres, 1600 arena S.I., en 1'40"2|5. Es un lance de primera el zaino de Bracacio.

Megatón, A. Sánchez, 1600 H.P., en 1'40" y 4|5, con 13" de final. Puede mejorar notablemente su actuación del estreno.

Juramentado, J. Camoretti, a la par de Próxima, A. López, 800 H.P., en 48" con 12" de final.

7ª Carrera — 1600 Metros

Yeguas de 4 y 5 años, ganadoras hasta $ 700.000 en primeros puestos, medirán sus fuerzas en esta prueba.

Snow Lake, L. Calvete, a la par de Toupet, A. Sánchez, 1000 H.P., en 1'1"4|5 con 12"4|5 de final. Con la contra de la reprise fue muy buena segunda de Falsa. Ha completado su mejor forma.

Océana, J. R. García, 1000 suave, arena S.I., en 1'2"3|5. Su última actuación fue anormal. Puede rehabilitarse.

Lady Trece, J. Luján, a la par de Mefiant, J. Lugrín, 1200 arena S.I., en 1'13"3|5. Anda como para hacerse presente con un sport de proporciones.

True, A. Pauleau, 1600 H.P. en 1'41" con 12"3|5 de final. Tiene una de las mejores corridas de la prueba.

Strass, J. Caro, 1600 de floreo, H.P., en 1'44"2|5 con 13" de final. Es indicada a proporcionar la sorpresa.

8ª Carrera — 1100 Metros

En este handicap reservado a yeguas de 3 años y más edad, ganadoras, son indicadas a definirlo:

Fiorentina, R. Cariaga, 500 arena, S.I., en 29". Corre mucho esta pensionista de Rodolfo J. Fuentes.

Fiumara, J. Bravo, a la par de Eastwind, A. Etchart, 600 arena, S.I., en 36". Es siempre candidata de primera línea.

Cherry Girl, R. Ciafardini, 600 suave, arena, S.I., en 37". Está recibiendo ventajas peligrosas.

Co-Star, G. Rivero, a la par de Inflexible, G. Rivero, 1000 arena, S.I., en 1'2". Actuará en pareja con Cherry Girl.

Lapataia, O. Tévez, 700 H.P., en 41"2|5. Es rival calificada.

9ª Carrera — 1600 Metros

Potrillos perdedores se enfrentarán en la prueba del desquite:

Splendid, C. Sauro, a la par de Sinon, B. Arturo, y de Calnegro, I. Gómez, 1600 H.P., en 1'39"3|5. La corrida resultó anticipo de triunfo.

Sulfatiazol, N. Fernández, a la par de Flatterer, A. Etchart, 800 H.P., en 48"3|5. Llegó segundo a la cabeza de Abolengo. Es gran carta.

Griterio, J. Torres, 1000 arena, S.I., en 1'2"3|5. Esperan confiados el compromiso.

Telefunken, A. Etchart, a la par de Baby Puzzle, J. Torres, 1600 de floreo, arena S.I., en 1'44". Reaparece en óptimas condiciones de preparación.

Big Boy, J. Lago, 1600 H.P., en 1'40"3|5. Corrió muy bien frente a Trasandino y de acuerdo a la corrida será difícil vencerlo.

Lucha Intensa Desde el Salto Inicial

MA COCOTTE LUCE MUY BUEN ESTADO

★ **Uno de los encuentros más interesantes de los que forman el programa del domingo en el Hipódromo de Palermo, es el que se disputará en séptimo turno. Tiene fijados 1000 metros de recorrido, a través de los cuales se asistirá a la confrontación de potrancas de 3 años, ganadoras de una o dos carreras. Forman la nómina de rivales algunas especialistas para esta clase de competencia, debiendo señalarse con preferencia a Ma Cocotte, Mistelle, Ischia, Eastwind, Anapurna y Crow, por ser las más indicadas a resolver la lucha. Ma Cocotte, por lo ajustado de su preparación, es muy probable que tenga a su cargo la defensa de la opinión mayoritaria y que logre hacerlo con pleno éxito.**

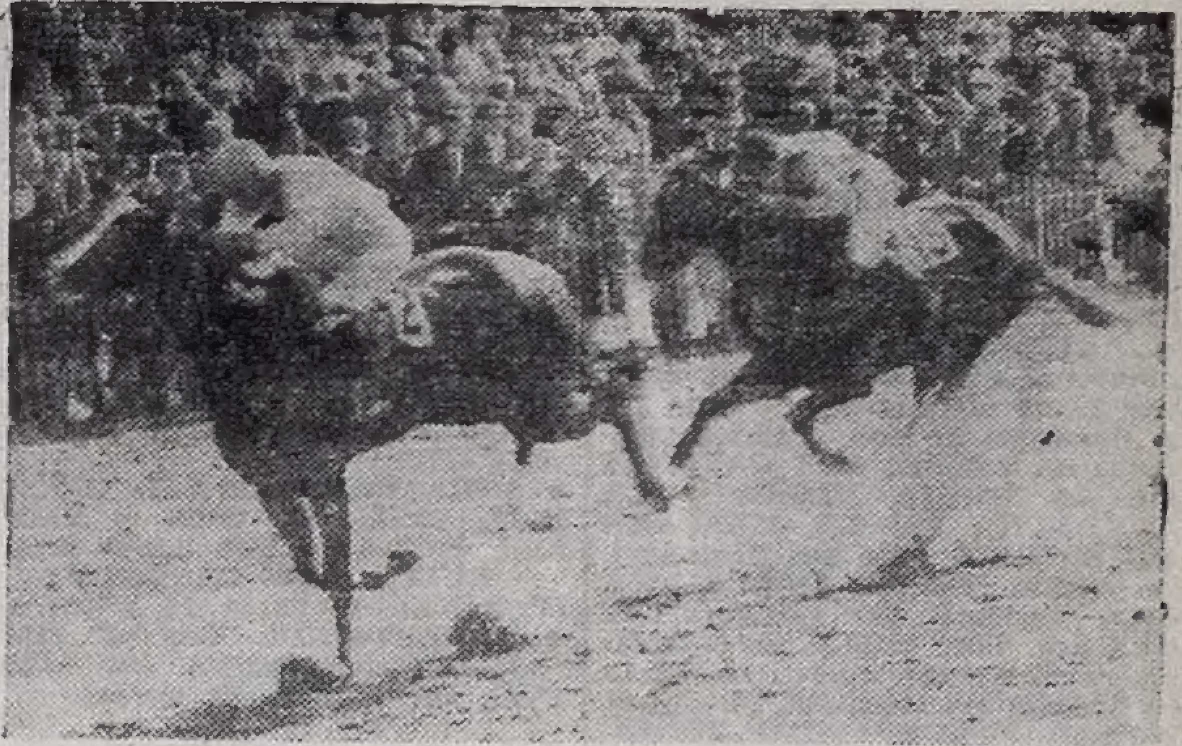

Ma Cocotte se halla lista para conquistar su tercera victoria, en los mil metros del Premio Pronto, a disputarse el domingo próximo en San Isidro.

● ***Gran Forma***

En su presentación más cercana, Ma Cocotte no pudo hacer otra cosa que clasificarse segunda a 2 cuerpos de Nouvelle en 1'6"2/5, viento de frente, en Palermo, dejando a su vez atrás a Crow, Enconosa, Aquilegia y Baby Puzzle, en performance que reviste mérito, porque la hija de Make Tracks afrontaba las consecuencias propias de la reprise. Ahora, con la preparación más ajustada, será difícil aventajarla en la llegada, máxime teniendo en cuenta que cumplió ejercicios de primer orden, entre ellos la corrida de 1100 metros en 1'7"3|5 y partidas de 500 metros en 28"3|5 con 11"3|5 de final y de 600 en 34"3|5 en la pista auxiliar de carreras de San Isidro.

● ***Ganó Bien***

Con justificado entusiasmo se espera la nueva salida a la pista de Mistelle, principalmente por los progresos que evidenció en la preparación y también por lo que vale su reciente victoria a expensas de Favela, Moyahuá, Hipnosis y otras oponentes, empleando 57" 3|5 para los 1000 metros en cancha con el más franco éxito. En efecto, la pupila de Antonio Tedeschi no tuvo que emplearse mayormente para dar cuenta de Delilah, Tres Chic, Euménide y otros rivales en 57" 1|5 en cancha de césped. Para su actual compromiso aprontó en 1'2" en Palermo, donde también efectuó otros ejercicios que permiten anticiparle una nueva actuación descollante.

● ***Yuntas Bravas***

Salvati, que trata de mantener la vanguardia de la estadística, presentará en esta prueba a dos de sus pensionistas: Eastwind y Anapurna que también han dado pruebas de muy buenas aptitudes para la [illegible]ecta. Es muy probable que se las vea discutir el triunfo hasta el último salto, pudiendo decirse otro tanto de las pupilas de su colega y competidor Julio F. Penna, que también estará representado por partida doble. En efecto, hará correr en yunta a Princess Royal e Inflexible, que lucen el training necesario para aspirar a la victoria.

Suprimirían el Placé en el Sur

Los dirigentes de la Dirección Provincial de Hipódromos, tiene a estudio un proyecto por el cual se suprimiría la apuesta a placé en dicho medio. La iniciativa aprobada por la Comisión de Carreras, en su oportunidad, se fundamente en la poca importancia que tiene el placé en las operaciones del sport, cuya eliminación daría lugar a un mayor incremento en las combinadas, ganadores y otras jugadas, como se logró en otros medios hípicos, como Mendoza, Córdoba, Tucumán y otros.

San Isidro. La defensora del stud Cyllene, realizó ejercicios que la afirman en sus pretensiones de lograr una victoria.

● ***Contra Seria***

Librada del serio inconveniente de su inapetencia, Ischia se reintegró a las lu-

TOMBOLA

1	581	11	013
2	534	12	986
3	890	13	184
4	169	14	934
5	689	15	437
6	011	16	817
7	285	17	544
8	439	18	774
9	494	19	803
10	334	20	163

BUEN APRONTE REALIZO GOBERNADO EN MAROÑAS

★ **MONTEVIDEO, 23 (ANSA)** — La prensa turfística brinda preferente atención a los ejercicios cumplidos por varios de los elementos anotados en el Gran Premio Internacional José Pedro Ramírez, que se correrá el miércoles 6 de enero próximo sobre 3000 metros, por una recompensa de medio millón de pesos oro al ganador.

Gobernado, el potrillo argentino de 3 años, que fue el primero en viajar desde Buenos Aires, montado por Celestino Abril (manejando filete), hizo 800 metros a medio correr en 56", siguió la vuelta al galope y atropelló 1.000 a media cancha en 1'1|5 (últimos 700 en 42" con 12'1|5 de final). Fue bueno el apronte. Algunos observadores estimaron que Gobernado "cuidaba" la mano izquierda, como si acusara algún ligero dolor en ese miembro. Aristeo, montado por Julio Fajardo, pasó 1000 metros suave, siguió la vuelta y pasó 1.000 cómodo, en 1'3"2|5 (los últimos 700 en 44"1|5 y los últimos 200 en 12"3|5).

Bagdad, con Oscar Domínguez, cubrió el kilómetro, de segunda vuelta, en 1'55, rematando el ejercicio en 12"3|5. Ganelón, a las órdenes de Heber Castro, descontó 1.200 en 1'11"4|5, primeros 1.000 en 59"2|5, últimos 1.000 en 59", últimos 800 a la par de Mozambique, peón, en 47"2|5, con un remate de 12"2|5, dejando buena impresión.

Locoloco, que luego de su fracaso del domingo pasado quedó en Maroñas, vareó en la pista auxiliar. Mate Amargo, con la dirección de Luis A. Rodríguez, pasó a la par de Pirangi, A. Daluz, 700 en 47", muy cómodos.

Los probables competidores, kilos y respectivos jockeys en la gran carrera de Reyes, son los siguientes, hasta este momento:

Locoloco 61 kilos, Alcides Perdomo; Mate Amargo 60 kilos, Luis A. Rodríguez; Niarkos 60 kilos, Oscar A. Nardi; Snow Crown 60 kilos, Ever Perdomo; Aristeo 53 kilos, Julio C. Fajardo; Bagdad 53 kilos, Oscar Domínguez; Charolais 58 kilos, Adolfo Sánchez; Gobernado 53 kilos, Eduardo Jara; Orgaz 53 kilos, Francisco Irigoyen.

HIPODROMO DE SAN ISIDRO

INSCRIPCIONES PARA EL SABADO 2

(Pista auxiliar)

1ª Carrera — A las 13.30
Premio BLACKIE — 2200 Mts.

Brigadín	56	Bucat	56
Chingote	56	Hoyito	56
Cataplún	56	Soloapán	56
Fablero	56	Aparrado	54
El Manotón	56		

2ª Carrera — A las 14.10
Premio EMPEÑOSA — 1000 Ms.

Chau Ch'leta	56	Dª Chiquina	56
N. Tropical	56	Chingolita	56
Lucky Leave	56	Bobari	56
Tu Changa	56	Maity	56
Singapureña	56	Sofocada	56
Abombada	56	Face Brune	56
Nitrogenada	56	Pepsy	56
Carlovignia	56	Encarada	56
L. Raquel	56		

3ª Carrera — A las 15
Pr. BULLANGUERA — 1600 Ms.
(Comienza la Triple)

Farrera	57	Relator	57
Pradón	57	My Chap	57
Teto López	57	Baccarat	57
Eximido	57	Donalbain	57
Vignerón	57	Hercón	57
Ojo e'Toro	57	El Bribón	57
Paródico	57	Doctor	57
Virtus	57	D. Fortunato	57
Amordazado	57	Hemisferio	57
Parangón	57	Melocotón	57
Salt'banqui	57	Lázaro	55

4ª Carrera — A las 15.50
Premio PLATERIA — 1600 Mts.
(Continúa la Triple)

Lolog	61½	F. Baby	55½
Autoridad	57	L. Trece	48½
Icona	56	Ravenesa	48

5ª Carrera — A las 16.35
Pr. WHITE MILK — 800 Mts.

Sweet Sue	55	Ma. Pet.Guya	55
Aprobación	55	Virreina	55
Cruz Mía	55	Yaci-Co	55
Saloya	55	Llai	55
Geneva	55	M. Miglia	55
Royal Blood	55	Repintona	55
Oisah	55	Ña Luz	55
Gentry	55	Spic	55
Luette	55	Diezma	55
Fá	55	M'cha Real	55
Mi Cielo	55	La Fe	55
Fiameta	55	Soberanía	55
G. Maman	55	Mi Doncella	55

6ª Carrera — A las 17.20
Premio HOLD HER — 2200 Ms.
(Termina la Triple)

Almendrada	57	Miss Trece	57
Vía Veneto	57	Noveleta	57
Predomn'te	57	M'va Buena	55
Hastial	57	Chauchera	55
Correítas	57	Neta	55
Zambra	57	Resol. Lass	(x)
Patria	57	Poti	(x)
Mamicha	57	Sarabande	(x)
Rumbona	57	(x) Condicional	

7ª Carrera — A las 18.10
Pr. SATANICA — 1000 Metros

Rompeldía	57	Don Lucho	57
Metapaso	57	Jet'Aime	57
Express	57	D. Armando	57
Núcleo	57	Cigüeñal	57
Tardieu	57	High Hope	55
Zaronk	57	Chatelet	55
V. Light	57	Dique	(x)
Brandy	57	F. Brune	(xx)
Atta Baby	57		
R. Pereira	57	(x) Condicional	
Safao	57	(xx) Mal Incr.	

8ª Carrera — A las 19
Pr. BEREZINA — 1600 Metros

Secret Way	56	Ducado	56
Ramón	56	Alan Jones	56
Guapote	56	Haxix	56
Unimak	56	M. y Cielo	56
Se Fue	56	Pichín	56
Cachudo	56	Lamento	56
Torrens	56	Telefken	(x)
H. y Patria	56		
Mobú	56	(x) Condicional	

Whiskería
"AMANDA"
VERA 623 (a 2 cuadras de Cánning y Corrientes)
Le desea a su distinguida clientela ¡Feliz Nochebuena y Navidad!
...y los espera esta noche y siempre con
9 VOCES FEMENINAS

PALERMO — PROGRAMA PARA EL SABADO

COMPETIDORES Y MONTAS

PRIMERA CARRERA
1600 Metros — A las 12.45

1 (Savia 57, P. Sierra
2 (Isera 57, J. Vallejos
3 D. Lane 57, O. Tevez
4 Muñequita 57, E. Pérez
5 Salubre 57, A. Cufré
6 Prettines 57, A. Sánchez
7 Whiskería 57, V. Gaddi
8 Sarabande 57, no correrá
9 Croquiñol 57, X. X.
10 Poti 57, C. Sauro
11 Resolute Lass 57, A. Etchart
12 W. Hill 57, E. Jara
13 Borla Roja 57, M. Carranza
14 Abdulita 57, no correrá
15 La Pimpineta 57, no correrá
16 Película 57, H. Anacona
17 G. Soberana 57, M. De Marco
18 Corneta 57, R. Palavecino

SEGUNDA CARRERA
2500 Metros — A las 13.25

1 S. Crystal 57, R. Zapata
2 Yagues 57, R. Ciafardini
3 Refinado 57, N. Yalet
4 Skim 54, no correrá
5 El Llanero 54, no correrá
6 Bolero 54, J. Torres
7 El Turco 54, A. Etchart
8 P. Dreams 54, A. Sánchez
9 Relicario 54, R. Rodríguez
10 Comet 52, C. Sauro
11 Superfino 52, no correrá

TERCERA CARRERA
1100 Metros — A las 14.15
(Comienza la triple)

1 Jabalista 56, E. Defeso
2 Favela 56, J. Vallejos
3 Ambulancia 56, R. Vario
4 Bien Gracias 56, J. Torres
5 Forrada 56, no correrá
6 Ramona 56, O. Tévez
7 F. Brune 56, L. Calvete
8 Pepsy 56, E. Jara
9 Estelada 56, J. Camoretti
10 Quequita 56, no correrá
11 (M. Piccola 56, no correrá
12 (C. Charleta 56, R. Ciafardini
13 (E. Fuerte 56, G. Rivero
14 Duplona 56, R. Zapata
15 (Moyahuá 56, H. Ventura
16 (La Moratoria 56, C. Sauro
17 P. Imperial 56, A. Dematte
18 H. Queen 56, no correrá
19 Mancha Azul 56, P. Bustos
20 Renoome 56, no correrá
21 Attente 56, A. Sánchez
22 L. Leave 56, D. Bruneto
23 Noche Tropical 56, no correrá
24 Docha 56, O. Nardi
25 Oh Ma'ita Mía 56, J.C. R'guez
26 Farma 56, X. X.
27 Patras 56, H. Sosa
28 Ratificación 56, R. P. R'guez
29 Cosechadora 56, A. Colman
30 La Mula 56, no correrá

CUARTA CARRERA
1600 Metros — A las 15.5
(Continúa la triple)

1 Troya 56, A. Longo
2 Rosalie 56, E. Jara
3 Cara Seria 53, R. Ciafardini
4 Próxima 53, A. López
5 Clip 53, H. Ciafardini
6 Flaviana 53, B. Arturo
7 Manzana 53, J. Camoretti
8 (Ravenesa 53, A. Etchart
9 (Baby Puzzle 53, J. Torres
10 Estera 53, M. De Marco

QUINTA CARRERA
2200 Metros — A las 15.50

1 Icona 57, A. Sánchez
2 (Nell Gwynne 55½, A.Etchart
3 (Daydream 52½, R. Encinas
4 Dubita 54, C. Sauro
5 Yaila 51½, A. Pauleau
6 Roquette 49, R. Zapata

SEXTA CARRERA
1600 Metros — A las 16.35
(Finaliza la triple)

1 C. Whitte 56, M. Carranza
2 Megatón 56, A. Sánchez
3 Rosano 56, E. Jara
4 Ginecólogo 56, no correrá
5 O'Clock 56, I. Carboni
6 P. Palais 56, C. Sauro
7 Parrillero 56, C. Riero
8 Avanzado 56, H. Pantanalli
9 Juramento 56, J. Camoretti
10 Cerro Negro 56, H. Artigas
11 Astrakán 56, no correrá
12 Bestial 56, X. X.
13 Vino Amigo 56, T. Espino
14 Papelero 56, A. Etchart
15 Acestes 56, J. Torres
16 Quiche 56, D. Demilio
17 Alala 56, D. Magariños
18 Tipper 56, X.X.
19 S. System 56, H. Ciafardini
20 Graciable 56, no correrá

SEPTIMA CARRERA
1600 Metros — A las 17.20

1 Océana 57, J. R. García
2 Falsa 56½, J. Contreras
3 Strass 56½, J. Caro
4 Chimachina 56, R. Rodríguez
5 Lirona 55½, C. Zingoni
6 Ketucia 55, no correrá
7 L. Trece 55, L. Calvete
8 Snow Lake 54½, X.X.
9 R. Beauty 53½, X. X.
10 (R. Yaila 53½, no correrá
11 (True 50, A. Pauleau
12 Mondoka 52½, J. Villegas
13 Mamicha 52½, no correrá
14 Yumba 52, R. Tavella
15 Rumbona 51, no correrá

OCTAVA CARRERA
1100 Metros — A las 18.10

1 Stamura 58, C. Sauro
2 (Fiumara 58, A. Etchart
3 (Eastwind 50, no correrá
4 Lapataia 56, O. Tévez
5 Fiorentina 55, A. Sánchez
6 Tamale 54½, R. P. Ro'guez
7 M. Gracias 54, J. Torres
8 La Baguala 54, no correrá
9 (Co-Star 54, E. Jara
10 (Cherry Girl 53, R.Ciafardini

NOVENA CARRERA
1600 Metros — A las 19

1 Griterío 56, J. Torres
2 Maquiavelo 56, A. Pauleau
3 Estrépito 56, I. Carboni
4 Lonto 56, no correrá
5 Beggerman 56, C. Riero
6 A. Rey 56, N. Pantanalli
7 Splendid 56, C. Sauro
8 Big Boy 56, J. Rolón
9 Fibran 56, no correrá
10 Ramitos 56, O. Nardi
11 Vino Chablis 56, E. Olguín
12 Aquilón 56, A. Sánchez
13 Helenio 56, H. Ciafardini
14 (Telefunken 56, A. Etchart
15 (Guille 56, no correrá
16 Sulfatiazol 56, R. Tavella
17 Permit Me 56, O. Pelegrino
18 Barandazo 56, no correrá
19 Apestado 56, R. Albanera
20 Barval 56, no correrá
21 Pum 56, no correrá

SE CONCRETO LA VENTA DE SIEMPRE

Arribaron a buen término las tratativas de compraventa del veloz Siempre. En efecto, el hijo de Nabis y Sincera, ha sido adquirido en una elevada cantidad de dólares, con destino a Estados Unidos. Ganador de ocho carreras en nueve presentaciones, Siempre está llamado a cumplir una campaña descollante en su nuevo campo de acción, para donde será enviado en breve por vía aérea.

Boletín Nº 20 de los Propietarios

La Asociación de Propietarios de Caballos de Carrera, acaba de poner en circulación su boletín Nº 20, correspondiente al mes de octubre. Incluye, como de costumbre, notas relacionadas con el movimiento de la entidad, como así también otras importantes, respecto a la actuación de los caballos argentinos en hipódromos del interior y exterior.

vinos de
10
años
Viejos Vinos
SERGI
El vino argentino que ganó los mercados mundiales
DISTRIBUIDORES EXCLUSIVOS
CAP Corporación Argentina Productores de Carnes

POR PRIMERA VEZ EN EL PAIS!
TOMBOLA de AÑO NUEVO
SORTEA EL 30 DE DICIEMBRE DE 1964
Autorizado por Decreto Nº 7085
sortean 1000 números
LOS BILLETES TIENEN TRES CHANCES
tienen premio las 3 cifras • tienen premio las 2 cifras y también la última cifra
$ 350.000.- en PREMIOS
por el EXTRACTO de la LOTERIA de BENEFICENCIA NACIONAL y CASINOS

Solicite sus tres cifras favoritas en las Agencias de Lotería o telefónicamente a: 47-0524
Entero: $ 1.000.- IMPOSTERGABLE Décimo: $ 100.-
Fundación Cardiológica Infantil - Ofic. Prensa y Prop.: Suipacha 550, local 5 - 47-0524

CARTELERA CINEMATOGRAFICA

CENTRO

● **AMBASSADOR.** Lavalle 777. 31-0700. REFRIGERACION. A las 14.15, 16.15 y 18.20: extraordinar. éxito de la extr. producción:
LA VISITA
(Proh. m|18|añ.) En Cinemasc.: 14.5, 16.5 y 18.10 Noticiario Argentino. Prón. C. Cardinale y G. Chakiris en: La ragazza di Bube

● **ARIZONA.** — Esta sala permanecerá cerrada desde el martes 22 al viernes 25. Sábado 26 y domingo 27 dos grandes películas en colores: LOS CAÑONES DE LA BRUJA NEGRA y LA REVANCHA DE LA MASCARA DE HIERRO. (Sin restricciones)

● **ARTE.** Cor'tes 1156. 35-9604. Gran confort de refriferación. en Cont. Cine ARTE se complace en desearles felices fiestas a su distinguida clientela, público y amigos. Mañana: TOM JONES. (Func. a las 18.30 hs.)

● **ASTOR.** Corrientes 746. 45-5541 Mañana: 12.50, 14.40, 16.30, 18.20, 20.25 y 20.35: Varied., Suc. Arg. y

Festival de Tom y Jerry

Apta para todo público, en Technicolor y Metroscope, 10 graciosos dibujos que harán el deleite de chicos y grandes.

● **ATLANTIC.** Belgrano 1260. 38-2726. Mañana: AMOR SIN BARRERAS; Sacrificio sin gloria. Continuado. (Playa propia de estacionamiento gratis p|nuestros clientes).

● **AVENIDA.** (Teatro Cine) Av. de Mayo 1222. Hoy: 13.30, 17.15 y 21: Not. Español; 13.40, 17.25 y 21.10:
APRENDIENDO A MORIR
por el torero El Cordobés; 15.20. 19.10 y 22.50: Suc. Argentinos: 15.30, 19.20 y 23: Marisol rumbo a Río. (En continuado).

● **AVENIDA.** Av. de Mayo 675 De 11 a 20: Noticiosos. Dibujos y La cuna del mal. (Prh|18|a.) Mañana: La cuna del mal.

● **BROADWAY.** Corrientes 1155. 35-2345. Refrigeración. A las 14, 16.10, 18.10, 20.30 y 23 hs. la deliciosa comedia:
RICA, BONITA Y CASADERA. (Apta para todo público), comicidad a torrentes, en color, con Sandra Dee y M. Chevalier. A las 20 y 22.30: Show Musical. Loc. en venta 3 días anticipados.

● **CATALUÑA.** Corrientes 2046. 47-0662. Cont. De 14 a 20 hs. Los inconquistables; Los siete jinetes de la victoria; El Dr. Cíclope.

● **CERVANTES.** Belgrano 1820. 38-2698. Mañana:
EL BUFON DEL REY
Danny Kaye; París, tú y yo, Andrey Hepburn; Al este de Kilimanjaro. Menores $ 50.

● **CECIL.** Defensa 845. 34-5451. Cerrado por vacaciones desde el 24 al 6 de enero. ¡MUY FELICES FIESTA!

● **CINELANDIA.** Corrientes 1743. 40-6100. ¿Qué 24 o 25 de diciembre no fuimos al cine ¿Recuerda? Después... es fácil... EL FANTASMA DE LA OPERA; El último héroe. Cont. desde 11 hs.

● **COLISEO.** Charcas 1119. 44-0242 y 41-1115. REFRIGERACION. Hoy a las 13.45, 15.55 y 18.10 hs.: EL FESTIVAL DE W. DISNEY 15.30, 17.45 hs. Suc. Argent. CLEMENTE LOCOCO comunica al público que las mejores películas del panorama cinematográfico de 1965 han de estar siempre señalando la trayectoria del TEATRO COLISEO. La primera superproducción exclusiva 1965 es

Becket

Presenta mañana a las 18.45 y 22 horas. Localidades en venta con tres días de anticipación.

● **DILECTO** Córdoba 1651. 44-5885 Viernes. 17.10 y 21: DELITO EN LA ISLA DE LAS CABRAS; 18, 22.45: El mundo al denudo.

● **ELECTRIC.** Lavalle 936. 35.1846. Todo en colores; Montana, E Flynn; LANCHA TORPEDERA 109, C. Robertson.

● **GLORIA.** A. De Mayo 1225 38-6966. LA VIOLETERA, Sarita Montiel; La hermana San Sulpicio, Carmen Sevilla. Colores.

● **G. MITRE.** B. Mitre 1332 38-5591. ENTREGA INMEDIATA, Cantinflas; ESCUELA DE VALIENTES, Rosita Quiroga.

● **G. REX.** Ctes. 857. 35-7000. Cerrado durante el mes de DICIEMBRE por refecciones, modificación y modernización en los equipos de proyección y sonido. REABRIRA el 1º de enero de 1965 con la Superproducción:

Un disparo en la sombra

con Peters Sellers y Elke Sommer en Panavisión y Technicolor.

● **HINDU.** Lavalle 842. 35-1114. 13.20, 15.10, 17, 18.50, 20.55 y 23: Charlton Heston y A. Baxter
LOS VIOLENTOS
Apto para todo público. Tecnic. 13.5, 14.55, 16.45, 18.35, 20.25 y 22.30 hs.: Notic. y S. Musical.

● **IDEAL.** Suipacha 378. Refrig. 14, 16, 17.40, 19.55, 22.25 hs.: Sucesos Argentinos.

El juez de la horca

(P|m|14|a.) YVONNE DE CARLO y WILLIAM BENDIX. Cinemascope y Technicolor.
COLISEO: el sensacional anticipo cinematográfico 1965: BECKET.

● **IGUAZU.** Lavalle 940. 35-4431 13.45, 15.45, 18, 20.25 y 22.50: Keir Dullea en una super prod.
RUGEN LOS CAÑONES
(Prohibida menores 14 años).

● **LIBERTADOR.** Cor'tes 1354 40-7443. Refrigerac. A las 13.30, 15.45, 18 20.30 y 23 horas:
LA MUJER
(La vida conyugal)
13.10, 15.25, 17.50, 20.10 y 22.40: Acto vivo; Noticiero (Pr|m|18|a.)

● **LOS ANGELES.** Cor'tes 1770 40-3742. Hoy func. tarde solamente. Cont. 14.30, 16.30 y 18.30 hs. Estreno en cinemascope y tecnicolor:

El Hijo del Capitán Blood

con Sean Flynn y Ann Todd en technicolor y C'Scope:

El Hijo del Capitán Blood

con el hijo de Errol Flynn en el papel que hizo famoso a su padre. ¡Apta para todo público! Mañana estreno:

El juez de la horca

Proh. men. 14 añ., con Yvonne De Carlo, Dale Robertson y William Bendix, en C'Scope y Tecnic. Violenta.

● **LUXOR.** Lavalle 669. 31-3893. 14.15, 16.15, 18.25, 20.40 y 23: A. Sordi, S. Loren, S. Pampanini, W. Chiari y P. de Filippo en:
UN DIA EN EL JUZGADO
(Proh. men. 18 a.) 1º de Enero: El desierto rojo, en tecnicolor.

● **METRO.** Cerrito 570. 35-1219 A las 14.31, 17, 19.56 y 22.51:

Codicia Bajo el Sol

(Pr|14). Cinemascope, c|Jean P. Belmondo y Lino Ventura; 14.15, 16.44, 19.20 y 22.15: Noticioso y Show.

● **METROPOLITAN.** Corrientes 1343. 40-0816 y 1064. REFRIGERACION. 15.10 y 17.25 hs. Variedades y

Te veré en mis brazos

Sophia LOREN - Gary GRANT Sin restricciones. Apta para todo público. En radiante tecnicolor. Viernes 1º: EL DESIERTO ROJO, 1er. premio León de Oro, festival de Venecia 1964.

● **MONUMENTAL.** Lavalle 780. SUPER-REFRIGERACION. A las 13.10, 14.45, 16.35, 18.30, 20.40 y 22.50: los tres grandes del terror y del suspenso, P. Lorre, V. Prince y B. Rathbone en:
DESTINOS FATALES
(Pr|m|14|a.). Film emocionante.

● **MUNDIAL.** Cor'tes 959. REFRIGERACION. (Continuado). Chaplin, El Gordo y el Flaco; Tres Chiflados; Ben Turpín; Pato Donald; Perro Pluto; Espaguetti; Super Ratón; Las Urracas; Gato Balandrín; Conejo; Pájaro Loco; Deportivas; Viajes, etc.

● **NORMANDIE.** Lavalle 861.— 35-1400. Refrig. A las 12.50, 15.10, 17.40, 20.15 y 22.55: Sucesos Argentinos y:

Duelo de Titanes

Burt Lancaster y Kirk Douglas. Tecnicolor. Dos actores por 1ª vez juntos. Viernes 1º: EL OCASO DE LOS CHEYENNES, de John Ford. Color, 70 mm. Coliseo: viernes 25: BECKET.

● **OCEAN.** Lavalle 739. 32-1515. Refrigeración. Hoy función de 13.30 a 20 hs. A las 13.35 y 16.35: Noticiario y Mariano Moreno Cantinflas en:
EL PADRECITO
(Sin restricciones, en Aastmanc.) Mañana: función a las 17.40 hs. Sábado función trasnoche.

● **OPERA.** Corrientes 860. 35-1335 REFRIGERACION
A las 13.40, 15.40 y 16 hs.

El hijo del Capitán Blood

una electrizante historia de piratas con SEAN FLYNN y ANN TODD, en technicolor. A las 13.20, 15.20 y 17.40 hs. Sucesos Argentinos. A las 17.25: En el país de los Incas, documental en colores. REFRIGERACION. Mañana a las 18.20, 20.50 y 23.15 horas:

El tesoro del ahorcado

primera película de la serie del FESTIVAL METRO, con ROBERT TAYLOR y RICHARD WIDMARK, en cinemascope y technicolor. A las 18, 20.30 y 23.10: Sucesos Argentinos. A las 20.10 y 22.40: La cabalgata musical de Dante Puricelli con tangos y folklore.
VIERNES 1º: ROBIN HOOD DE CHICAGO, el film que nos hará vivir la era del lujo, la venganza, la sangre y la violencia, con un reparto estelar: Frank Sinatra, Dean Martin, Sammy Davis, Bing Crosby, Bárbara Rush, etc. En panavisión y technicolor.
COLISEO: Los dos astros masculinos más extraordinarios de nuestra generación, RICHARD BURTON y PETER O'TOOLE en
BECKET
COLISEO: Ultimo día de la "superfiesta" de la alegría del mundo infantil:
NUEVO FESTIVAL DE WALT DISNEY

● **PARAMOUNT.** Lav 645. 35-0099 13.15, 15.45, 18.5: EL HOMBRE (La vida conyugal) (P|m|18|añ.) Direc.: André Cayatte. 13, 15.20 y 17.50: Noticioso. Refrigeración. Viernes: El espectáculo comienza a las 18 horas: EL HOMBRE.

● **PARIS.** Lavalle 769. 31-2916. Refrigeración. CUATRO CONFESIONES; Al caer la noche. (Pr|m|18|años). Mañana: Los jóvenes amantes y Crimen en el 321. (Proh|men|18|años).

● **PREMIER.** Corrientes 1565. 46-2113. Refrig. 14.40 y 17.10: Notic., Dibujos y

El gato con botas

Sin restric. Color. Espectáculo dedicado al mundo infantil. Viernes 1º: Estreno:
EL OCASO DE LOS CHEYENNES
Mañana, festival Metro: Furia maldita.
COLISEO: Mañana el anticipo cinematográfico más sensacional de 1965: BECKET.

● **PRINCESA.** Suipacha 460. 35-1112 REFRIGERACION:

Llevátela es mía

Tecn. James Stewart; UN SETIEMBRE BORRASCOSO. Tecn. Mark Stevens. (I|14|a). Precio $ 50.
Jueves: DOS EXTRAORDINARIAS PELICULAS: LOS HIJOS DEL CAPITAN GRANT Tecn.; LA CENICIENTA, en Tecnicolor.

● **RENACIMIENTO.** Lavalle 925. 13.30, 15.25, 17.40, 19.55 y 22.25:
BUENAS NOCHES, BUENOS AIRES
con Hugo del Carril, V. Luque, M. Mores, B. Bidart, etc. Cont.

● **ROSE MARIE.** Corrientes 780. 45-6448. Cont. 13 hs. Doble programa excepcional:
LIANA LA SALVAJE
Con Marianne Mitchell; SECUESTRO DE MUJERES, con Juliette Greco. ¡Proh|men|18|años).

● **ROTARY.** Cor'tes 565. 49-7061. Refrig. Cont. Not. SEDUCIDA Y ABANDONADA. (P|18|a.) Stefanía Sandrelli.

● **S. LAVALLE.** Lav. 921. 35-0235. CORAZON DE HIERRO, 15.10, 18.45 y 22.40 hs. (Pr|men|14|añ.) UN SUBMARINO SEMBRO LA MUERTE, 13, 17.5 y 20.40 hs. (Proh|men|14|años). Platea $ 65. Continuado.

● **SUIPACHA.** Refrig. Mañana a las 13.40, 15.45, 17.50, 20.20 y 22.50: Sucesos Argentinos y

El Festival de Walt Disney

(Sin restricciones)
11 dibujos a todo color, PLUTO, DONALD, MICKEY y todos los personajes más graciosos de su famosa galería. PARA GRANDES Y CHICOS.
COLISEO: Gran éxito del anticipo cinematográfico más sensacional de 1965: BECKET.

● **TROCADERO.** Lavalle 820 35-1455. 13.20, 15.25, 17.35, 19.50 y 22.25: Varied.; 13.30, 15.40 17.50, 20.25 y 23 horas:
LOS RIFLES DE BATASI
Inc. 14 años. Refrigeración.

● **GRAN UNION.** Independencia 2870. 97-2565. Mañana no hay función. Viernes: Descuento a todos los sindicatos. Menores 25. Mayores con carnet 45. Programa dedicado a WALT DISNEY: LA CENICIENTA; Los dos desafíos; Cuidado sargento. Sábado en trasnoche: LOBOS DE REBAÑO.

ALMAGRO

● **HOLLYWOOD.** Corr'tes 4256. 86-4218. Mañana 18.15 y 23 hs.: Suc. Arg. y YO, ELLA Y LA OTRA, en C'Spe. y Tech. con Doris Day y J. Garner. 21.15: Un septiembre borrascoso, con Mark Stevens; 20.5 Superman y el demonio de la selva, con George Reeves y N. Neill. Plt. $ 50.

● **MEDRANO.** Corrientes 3976. 86-3301. Mañana cont. desde las 16 hs. A las 18.30 y 22h35 hs. Suc. Arg. y EL HIJO DEL CAPITAN BLOOD, con Sean Flyn; C|S. Color. 20.20 hs.: Sophia Loren, Cary Grant en: TE VERE EN MIS BRAZOS. 16 hs.: Var. Próx. est.: ROBIN HOOT DE CHICAGO, VV. Color. MONTANA

● **ROCA.** Rivadavia 3753. 87-1517 Mañana: Gran Festival Metro con películas del oeste. Selección de siete films del oeste para siete días de la semana. MAÑANA:
EL TESORO DEL AHORCADO con Robert Taylor y Richard Widmark y Perfeo el invencible, con Richard Harrison y Anna Ranalli.

BOCA y BARRACAS

● **OLAVARRIA.** Olavarría 635. Por vacaciones esta sala permanecerá cerrada desde el 23 de diciembre hasta el 3 de enero inclusive.

● **SOCIAL.** M. d|Oca 1643. 21-1166 Platea $ 60. Charada; El beso del vampiro; Sombra del mal.

BOEDO

● **CUYO.** Boedo 858. 97-6975. Hoy no hay función. Mañana comienza a las 18 hs. con: LA VIDA CALIENTE y SEDUCIDA Y ABANDONADA. (Proh|m|18 a.)

● **EL NILO.** Boedo 1063. 97-2984. HOY descanso. FELIZ NAVIDAD. MAÑANA estreno, 18.40 hs.: Peter Lorre, Vicent Prince en: DESTINOS FATALES; El monstruo invencible; Angeles en el infierno; Dos estrenos en colores. (Proh|men|14|años).

● **GRAN S. JUAN.** S. Juan 3246. 97-4293. Jueves y viernes: FELIMingo: LANDRU; Las horas del amor; La amenaza. (P|m|18|añ.) Platea $ 60.

● **LOS ANDES.** Boedo 777. 97-4233. Contin. EL BUFON DEL REY; París, tú y yo; El placer de la venganza.

● **MODERNO.** Boedo 937. 97-8601. Mañana cont. desde las 18 hs. En Teen.
LA FLECHA DE ORO
T. Hunter; Festival de Tom y Jerry; Damon y Pitias. Mayores $ 40. Menores $ 20.

CABALLITO

● **ASAMBLEA.** Asamblea 621 Cerrado por vacaciones desde el 24 al 6 de enero, ¡FELICES FIESTAS!

● **LEZICA.** Rivadavia 4622. Continuado. Unica sección. 16.40: LA LEONA (Isabel Sarli); 14.40: El reposo del guerrero. (P|m|16)

● **MORENO.** Rivad. 5050. A las Mañana no hay func. Viernes, 18.30 y 22.45: EL HIJO DEL CAPITAN BLOOD, colores; 20.30: Variedades; 20.50: Te veré en mis brazos, color. Niños $ 50. Continuado.

COLEGIALES

● **ALVAREZ THOMAS.** Alv. Thomas 841. 54-4999. EL ANFORA MAGICA; Los inconquistables; Piratas del Caribe.

● **ARGOS.** Fco. Lacroze 3455. 54-0673. A las 19.30 y 22.55: Suc. Arg. y Semana de Gran Festival de Películas del Oeste. (Hoy no hay función. Mañana):
EL TESORO DEL AHORCADO
En C'Scope-Color, con Robert Taylor y Patricia Owens; 18 y 21.25: DETECTIVE CON FALDAS con Margaret Rutherford y Robert Morley. (Inc. Men. 14 años.) Sábado 26: PISTOLERO INVENCIBLE, con Glenn Ford. Localidades $ 95.

● **G. CORDOBA.** Córdoba 4633. 773-0700. Cont. SERVIDUMBRE HUMANA; Cuatro confesiones; En busca del amor. (P|m|18|añ.)

● **RIALTO.** Córdoba 4287. 86-8764 Platea $ 60. Niños $ 30. UN DIA UN GATO (Tec.); En pos del Sol (Tec.); El secreto de los dos océanos.

FLORES

● **COLISEO.** Bonorino 36. 63-6181 16.5, 19.25 y 22.50: DESTINOS FATALES, V. Price y B. Rathbone; 14.30, 17.40 y 21: Dos y dos hacen seis, Georges Chaquiris. (Pr|m|14|añ.) Cont. Viernes: Departamentos le señoritas.

● **CONTINENTAL.** Carabobo 945 63-2218. EL BESO DEL VAMPIRO; El ánfora mágica; Tuya en septiembre.

● **FENIX.** Rivadavia 7802. 612-8858. Mañana a las 16: Variedades; 18.10 y 22.05: Suc. Arg. 20.30: EL HIJO DEL CAPITAN BLOOD, con Sean Flynn; 18.25 y 22.30 horas:
TE VERE EN MIS BRAZOS
Con Sofía Loren y Cary Grant. Apta para todo público. En breve: ROBIN HOOD DE CHICAGO, con Frank Sinatra.

● **GAONA.** Gaona 3263. 59-2551 Cerrado por vacaciones hasta el 4 de enero.

● **S. J. DE FLORES.** Riv. 7350. 611-5989. Mañana: LA VIDA CALIENTE; Seducida y abandonada (Pr|m|18|añ.)

● **PUEYRREDON.** Rivadavia 6871. 612-0389. Hoy DESCANSO AL PERSONAL. La Empresa desea a su respetable público ¡Muchas Felicidades!
Mañana 25: 19.20 y 22.55: Suc. Arg. y
EL TESORO DEL AHORCADO con R. Taylor; 17.40 y 21 hs.: PERSEO EL INVENCIBLE; con R. Harrison. GRAN SEMANA DEL COW-BOYS.
Sábado, en función trasnoche: ROBIN HOOD DE CHICAGO. Frank Sinatra y Su Clan.

● **S. FLORES.** J. B. Alberdi 2941. 61-8145. Cerrado por vacaciones hasta el 2 de enero.

FLORESTA

● **FLORESTA.** Corro 331.
LA NOIA
La reina y su zángano; Fantasmas en Roma. (Pr|m|18|añ.)

● **G. RIVADAVIA.** Rivad. 8636. 69-1356. Mañana. (Continuado). DESTINOS FATALESé Los valientes no se rinden. (P|m|14|añ.)

● **LOPE DE VEGA.** L. de Vega 1744. 64-4343. Primicia: RUGEN LOS CAÑONES, K. Dullea; Las amantes del ministro, I. Carmichael; Jinetes saqueadores, en Tecn. (Pr|m|14|añ.). Cont.

LINIERS

● **CANADIAN 2º.** Montiel 160. 64-2200. Hoy no hay función.

MATADEROS

● **ALBERDI.** J. B. Alberdi 6169 68-0496. LA SEPTIMA AURORA; Ceremonia de la muerte; Rebelión del hampa. (Pr|m|18|añ.)

● **BUENOS AIRES.** Av. del Trabajo 5425. 68-2525. EL GRITO DE LA CARNE; Sono Milionaria; Bettina. (Pr|men|18|añ.)

● **CALIFORNIA.** Av. del Trabajo 4818. 69-6092. Hoy cerrado. La empresa les desea ¡MUCHAS FELICIDADES! Sábado: LA BRIGADA DE LOS VALIENTES; Colt 45; Fiel hasta morir.

● **EL PLATA.** 68-1118. ZULU Mañana: EL GRITO DE LA CARNE; Sono milionaria; El cínico. Cont. (P|p|m|18|años).

● **LUGANO.** Murguiondo 4062. 60-3457. YEAH, YEAH, YEAH (Los Beatles); Ratón en la luna; Mensajero de venganza.

● **NVA. CHICAGO.** Tellier 2361 Hoy descanso. Mañana a las 18: BOMBERO ATOMICO; Hambre de venganza; Muerte a medias.

NORTE

● **BLANC.** Sta. Fe 3063. 83-1848 CERRADO POR VACACIONES. Reapertura el sábado 2 de enero

● **BLEU.** Sta. Fe 2541. 62-5845. 14.30 y 18: AL CAPONE; 16.30: Rivales de Al Capone. (P|m|14). Platea $ 30.

● **ROXY.** Las Heras 2460. 83-0158. LA SEPTIMA AURORA; Ceremonia de la muerte; Rebelión del hampa. (Proh|18|años).

ONCE

● **ALBA.** Moreno 2967. Cerrado por vacaciones desde el 24 al 6 de enero. ¡FELICES FIESTAS!

● **MAJESTIC.** Pueyrredón 840. 87-9636. (Continuado)
REFRIGERACION
14, 17.20 y 20.55 horas:
EL FESTIVAL DE W. DISNEY 15.45, 19.20 y 22.55: La dama ligera. Niños $ 50

PALERMO

● **COLISEO PALERMO.** Serrano 2437. 71-1720. CLUB DEL CLAN; Canuto Cañete conscripto del 7; Conde de Montecristo.

● **GRAN NORTE.** S. Fe 3780. 72-8468. — Mañana: 14.25, 16.15, 18.10, 20.20 y 22.30: DESTINOS FATALES, B. Rathbone, tecn. y cinemascope (Pr|m|14a.) 20 y 22: Not. y Show. Viernes 19: DEPARTAMENTO DE SEÑORITAS, S. Koscina.

● **NATIONAL.** Santa Fe 5280. 771-2760. IMPERIO DE AUDACES; Comandos en Vietnam; El rifle de oro.

● **ODEON.** Sta. Fe 3363 80-0667 Reapertura el sábado 2 de enero.

● **PARK.** Sta. Fe 4196 71-3404 LA JAULA DEL AMOR; Cuatro confecciones; La morena de Thaiti. (P|p|m|18|años).

● **ROSEDAL.** Serrano 2454. 72-3101. POLICIA INTERNACIONAL; El desafío de Rin Tin Tin; Hermanos enemigos. Sin restric.

PARQUE PATRICIOS

● **¡PABLO PODESTA.** Rioja 2153. Función hasta las 19.30 hs.: LAS novias de Drácula; El castillo del ogro; La venganza del vampiro. (Día de suspenso).

● **RIVAS.** Rioja 2954. 91-1841. Hoy y mañana no hay función.

PATERNAL

● **OESTE.** Av. San Martín 1960 59-0495. Hoy y mañana no hay función.

● **PARRAVICINI.** Av. San Martín 1651. 59-6073. Hoy y mañana no hay función.

SAAVEDRA

● **AESCA.** Av. del Tejar 2899 70-8419. Mañana: El tesoro de Tarzán; Festival de Tom y Jerry; El jeque rojo.

SUR

● **B. ORDEN.** Bdo. de Irigoyen 1521. 23-7385. A las 18 y 22.50: DESTINOS FATALES, V. Price y B. Rathbone; 16.5 y 21: Motín de carga humana; 14.30 y 19.30: Los valientes no se rinden, J. Palance. (Pr|m|14|añ.) Cont.

● **CARLOS CARDEL.** Bolívar 1032 34-7155. UNA BALA ES MI TESTIGO; Invasión a la Luna; El monstruo de la piedra blanca. (Sin restricciones).

● **GRAN SUD.** B. de Yrigoyen 1652. 23-6844. Continuado. Mañana. Oro para el César; (Prog. sin restricciones). Próximo estreno: ROBIN HOOD DE CHICAGO.

● **N. PALACE.** San Juan 2461. 97-1723. Ritmo alegre de juventud con LOS BEATLES; Sacrificio sin gloria, c. Richard Widmark; La voz del traidor. Platea $ 60. Niños $ 30.

VILLA CRESPO

● **V. CRESPO.** Corr'tes 5535. 54-3177. - Hoy no hay función. Mañana: 6 CONDENADOS A MUERTE, R. Milland; Camino a la silla eléctrica y Gangsters en la ruta. Men. $ 40.

● **RIVOLI.** Cor'tes 5322. 54-1382. DON FRANCISCO; Un viaje al más allá.; Viva Villa. Platea $ 60. Niños $ 30.

VILLA DEVOTO

● **DEVOTO.** N. York 3334. 50-1443 EL LOCO HOMICIDA; El vampiro negro; El barón Frankestein; El aguijón de la muerte. Niños $ 50.

● **NOBEL.** Av. Fco. Beiró 5260. 50-5852. - Hoy no hay función. Mañana: LA GUERRA Y LA PAZ; El vivo del escuadrón, J. Lewis.

V. DEL PARQUE

● **PARQUE.** Cuenca 3256. 50-4448 De W. Disney.
MAGIA DE VERANO; Temerario rescate; La flecha y el leopardo. Niños $ 50.

● **SOL DE MAYO.** Nazca 2835. 50-5568. YEAH, YEAH, YEAH, c. Los Beatles; Escuadrón 633; Ursus el poderoso. Niños $ 40.

VILLA URQUIZA

● **25 DE MAYO.** Triunvirato 4438. 51-1859. Hoy no hay función. Mañana: (Pr|pr|m|18|años). Continuado: EL GRITO DE LA CARNE, con Mónica Just; Sono milionaria, con Ana Magnani; El cínico, con V. Gassman.

A LOS LECTORES

Las funciones cinematográficas del día de la fecha, finalizarán a las 20 horas, reanudándose en forma normal, el viernes a las 18.00; asimismo, en la presente cartelera se incluyen los estrenos programados para el día 25.

"Codicia bajo el sol", tiene acento dramático y un suspenso que nos hace recordar a "El salario del miedo". Aquí, una escena del film, en que vemos a Reginald Kernan, en una situación desesperada, abrasándose de sed sobre las calientes arenas del desierto. La película continúa en su sala de estreno: Metro.

Solución del Crucigrama de Página 23

	C	O	M	P	A	T	R	I	O	T	A	
	I					E					N	
H	E	L	A	D	O		D	I	F	U	S	O
	N	E	B	I				R	O	S	A	
P		S	E	N	A		S	E	C	O		P
R	E		L	A	Y		O	N	A		O	R
O	S	A		R		A		E		P	R	O
M	O	L	E		E	J	E		L	I	A	S
O	P	A		T	R	A	T	O		A	V	E
O	O		A	R				R	A		E	D
I			M	A	N	E	R	A	S			I
O		V	O	Z		V		T	E	N		T
N		A	R	O		O		E	S	O		O

crónica EDICION DE LA MAÑANA
Registro de la Propiedad Intelectual Nº 799.295
Dirección, Redacción, Administración, Publicidad y Talleres: RIO BAMBA 280.
T. E. 45-8608 - 8926 - 5047 - 1072 - 1006 - 0058 y 0311. Director: Oscar J. M. Ruiz

crónica
ENTRETENIMIENTOS

- Espectáculos Teatrales y Variedades
- Crucigrama
- Historietas

EL PIBE PIRAÑA — Por Carl Anderson

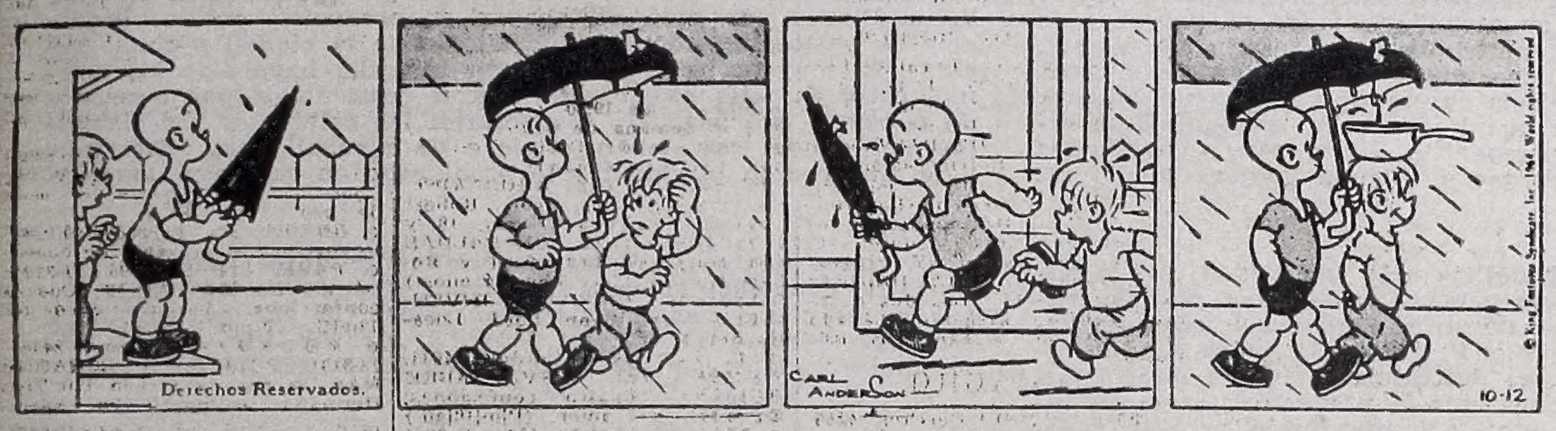

DICK TRACY — por Chester Gould

BRICK BRADFORD, El Indomable — por Paul Norris

MANDRAKE, El Mago — por Lee Falk y Phil Davis

¿LO SABIA USTED?

CRUCIGRAMA

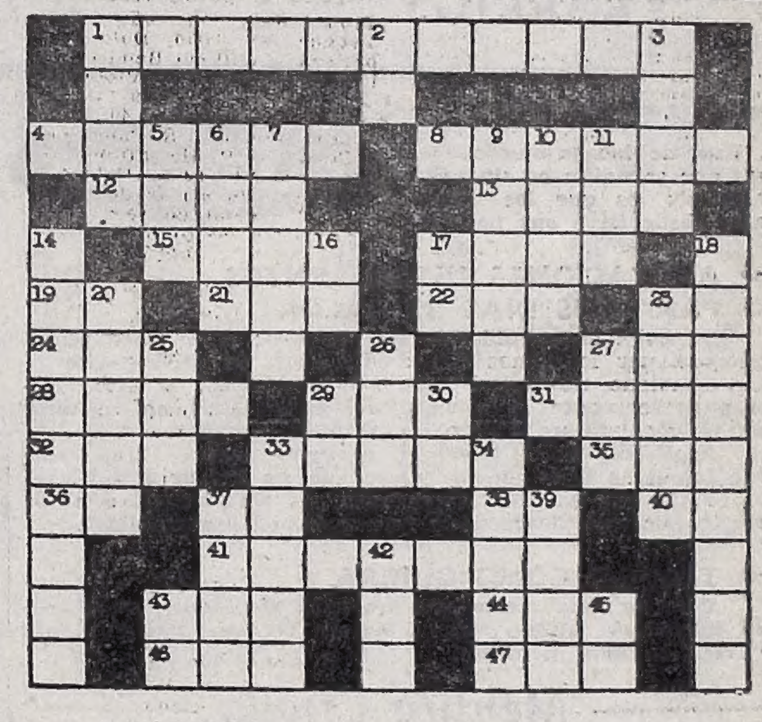

HORIZONTAL

1) Persona de la misma patria que otra. 4) Gélido. 8) Ancho, dilatado. 12) Neblí. 13) Clase de flor. 15) Río de Francia. 17) Arido. 19) Nota musical. 21) Composición poética. 22) Forma de aumentativo. 23) Gramo (Abrev.). 24) Constelación boreal. 27) A favor. 28) Cosa corpulenta. 29) Barra que une las ruedas de un carruaje. 31) Soga de esparto (Pl.). 32) Tonto, idiota. 33) Tratamiento. 35) Oca. 36) Preposición inseparable. 37) Terminación verbal. 38) Símbolo del radio. 40) Pronombre. 41) Forma, modo (Pl.). 43) Vocablo. 44) Del verbo tener. 46) Sortija. 47) Pronombre demostrativo.

VERTICAL

1) Número. 2) Infusión. 3) Antigua confederación de varias ciudades de Alemania. 5) Pronombre. 6) Primera persona asesinada en el mundo. 7) Moneda de Arabia y Servia. 9) Nombre de mujer. 10) Mamífero carnicero que vive en el mar. 11) Ejercicio. 14) Conjunto de los individuos que al mismo tiempo han obtenido un grado o empleo. 16) Interjección de dolor. 17) Suroeste (Abrev.). 18) Gentil, mahometano o sectario convertido a la religión católica. 20) Fabulista griego. 23) Dícese de lo que pesa. 25) Dios, entre los mahometanos. 26) Interjección que denota aprobación. 27) Devota. 29) Terminación verbal. 30) Y, en francés. 33) Delineación con que se forma el diseño o planta de cualquier cosa. 34) Loco. 37) Pasión. 39) Familia de 32 dioses de la mitología escandinava. 42) Duración de las cosas eternas. 43) Del verbo ir. 45) Negación.

SOLUCION EN LA PAGINA 22

Tras exitosa temporada, finalizan el próximo domingo, las representaciones de la comedia "Boeing Boeing". Uno de sus puntales indiscutidos, resultó la actriz Nelly Beltrán.

ESPECTACULOS DE TEATROS Y VARIEDADES

• **MUNICIPAL G. S. MARTIN.** Corrientes 1530. 46-3611. Sala Martín Coronado
Mañana 21.30: Luis Medina Castro, María Vaner en: FRANCISCO BERNARDONE, de Atilio Beli, con J. de la Riestra, J. J. Edelman, R. Beban, E. Muñoz. Escenografía: Luis D. Pedreira. Direcc.: J. M. Funes. Platea $ 80. Sp. $ 60.

• **ASTRAL.** Corr'tes 1639. 46-5707 Domingo despedida. Precios rebajados. BOEING BOEING, Cía. Ernesto Bianco, Beatriz Bonnet, Osvaldo Miranda, con Nelly Prince, Nelly Beltrán y Paulette Christian. Mañ. 22.15. P. $ 130.

• **A.B.C.** Esmeralda 506. 46-1174. Hoy desc. de la Cía. Mañ. 22.15 hs. CUATRO PAREDES Y UN TECHO (Lew de Marzi); Ricardo Trigo-Virginia Romay. A las 2.15 hs. Aire acondicionado. Pl. $ 95.

Caminito — Lamadrid 780 28-3256.
LA PERGOLA DE LAS FLORES La comedia musical del año. Platea $ 150. Hoy desc. mañana 20 y 22.30 horas.

• **COMICO.** Mañana, 21 y 23 hs.: DALIDA BOZAN, CASTRO MIRANDA, A. MARCO, D. CORTESINA, AIDA DENIS y CARLOS FIGARI y su piano, en: ¡YO LLEVO EL TANGO EN EL ALMA! (95 representaciones).

• **COLISEO.** Charcas 1119. 44-0242 y 41-1115. REFRIGERACION Mañana presentación de BECKET
A las 18.45 y 22 horas. (En Panavisión, 70 mm. y Tecnicolor). Ver cartelera Cines.

• **DE ARTE.** R. Peña 944. Pres. Cía. de comedias musicales Gilda Montefus, Victorio Lo Piano y Pablo Luján Martínez, en el éxito cómico: DE PATRONES A CAMAREROS. Direc. Joaquín Pibernat. Mañana a las 22 hs.

• **IFT. B.** Sur Mer 549. 88-9420. Mañana 22 hs. y Sáb. 22 hs.: LOS SABIOS DE JELEM (En Idisch) de M. Guerszenzon. Dirección: J. Denker.

• **J. DE VEDIA.** Montevideo y Corrientes 46-2581. Mañ. 22.15 hs Exito de suspenso y carcajadas CADAVER EN RE BEMOL N. Panizza, M. Zucker. Dirección E. Fava.

• **MARCONI.** Rivadavia 2330. 47-0116. Cía. Ricardo y Mario Passano. Mañ. a las 22.15 horas 3er. año triunfal del éxito cómico BUENOS DIAS, MAMA, de E. Papp.

• **EL NACIONAL**
Mañana 20.45 y 23 horas: Gogó Andreu
Rafael Carret
Rafael Carret
Gogó Andreu
Zulma Faiad
Los Arribeños · Yoli Logan
Fidel Pintos · Anchart - Bal
y
ALBERTO CASTILLO
Proceso a la Revista

MAIPO
REVISTAS T. E. 45-4882
REFRIGERACION
Hoy y mañana no hay función.
LAS QUE DEFIENDEN AL SEXO
• JOSE MARRONE • JUAN VERDAGUER
• ALFREDO BARBIERI • JUANITA MARTINEZ
• HILDA MAYO • VICENTE RUBINO
JULIA ALSON • SONIA GREY
• SOCIO DE GRANADA

• **PEQUEÑO T.** Bmé. Mitre 1259. 46-4181. Sáb. 18, 21, 23. M. Armesto, R. C. Ríos: UNA NOCHE ENTRE CUATRO. Direc. E. Serrador, con F. Boni. Domingo despedida.

VARIEDADES

Parque de Diversiones ITALPARK
AV. LIBERTADOR Y CALLAO. LOS JUEGOS MAS MODERNOS PARA GRANDES Y CHICOS. AMBIENTE FAMILIAR Y DE CATEGORIA. PLAYA DE ESTACIONAMIENTO GRATUITA DESDE LAS 14 HORAS.

• **P. DE TANGO.** Corrientes 1445 40-6171. Reserve su mesa. Viernes, sábados y domingos Espectáculo Netamente Familiar MARGARITA PADIN, ADOLFO BERON, ANGEL CARDENAS ROBERTO GOYENECHE, ROSITA BERON, José Canot y su trío; Trío Valencia. Anima: Roberto Giménez.

• **GRAN CIRCO NORTEAMERICANO.** Av. Maipú 500, Vicente López. Aguas danzantes. Artistas internacionales. Elefantes Camellos Trapecistas. Mañ. desde Viernes 18.30 y 22 hs.

Incendiarios

Escribe AMERICO BARRIOS

ALGUNAS personas no tienen sentido de comunidad. Es decir, viven con individualidad absoluta, como si no pertenecieran al Pueblo. Para ellos cuenta solamente la propiedad individual, el automóvil propio, la casa, la ropa, el televisor. Lo que está más allá de sus pertenencias personales, carece de importancia social, según su atriviliario modo de pensar y de sentir. Más aún: lo que es de pertenencia del Estado, un puente, una carretera, un edificio público, un medio de transporte, para este disociado hombre cavernícola carece de valor, y no alcanza a comprender la significación que tienen para la comunidad, inclusive para él, en el orden personal... Sin embargo, cuando los ataca, se ataca a sí mismo, porque de alguna manera sufrirá las consecuencias...

Un medio de transporte beneficia a la comunidad que lo posee. Y a su servicio está. Si una persona lo destruye, está destruyendo un bien de cada uno de nosotros. Porque las cosas del Estado son nuestras, son del Pueblo. El Estado se limita a administrarlas. Destruir una fábrica, es destruir una fuente de trabajo, acrecentar la desocupación, encarecer el producto, porque su escasez elevará los precios de venta. La fábrica no es del saboteador y puede no dolerle el destruirla, pero si la destruye se hace un mal a sí mismo, porque sufrirá las consecuencias de la desocupación y de la carestía de la vida. Si alguien tiene un campo sembrado de trigo, listo para ser cosechado, y no es nuestro, podemos vivir toda la vida ignorando su existencia, sin que ello afecte nuestra vida, pero si, intencionadamente lo incendiamos a punto de hacerse la cosecha, le hacemos un gran mal a la comunidad, y lo sufriremos cada uno de nosotros, por las mismas razones que hemos señalado en el caso de la fábrica. De un tiempo a esta parte, se están produciendo, con alarmante frecuencia, grandes incendios en campos sembrados que afectan las riquezas rurales que interesan a la población y al país. En la zona de Bahía Blanca, por ejemplo, acaban de producirse catorce incendios de pastos naturales, en posesiones de la ciudad y zonas vecinas. Es muy probable que ningún incendio haya sido intencional, pero, en todo caso, todos fueron ocasionados por descuidos de personas que pasaban, y arrojaron las colillas de los cigarrillos por donde transitaban, a pie o de a caballo, sin advertir el daño que podían producir, y lo produjeron en sumas millonarias.

•

Vivimos tiempos difíciles, especialmente duros para las personas de condición modesta. Las crisis siempre se las hacen pagar a las clases sociales más sumergidas, lo que es injusto. Y esos descuidos, o atentados, vienen a agravar aún mucho más los males sociales que padecemos. ¿NO LE PARECE?

Américo Barrios

BUEN DIA

OBSERVACION

Una de las primeras cosas que se notan en un país atrasado ,es que los niños aún obedecen a sus padres.

ANOTACIONES INTERESANTES PARA LOS DIAS DE CALOR

No beba en seguida de las comidas; si lo hace antes, que sea por lo menos con media hora de anticipación.

Conviene no ingerir líquidos muy fríos; el frío contrae bruscamente la mucosa del estómago, ésta se dilata, provocando un exceso de secreción gástrica.

Acostúmbrese a beber a pequeños sorbos, sin respirar mientras bebe, a los efectos de no tragar aire.

Y, lo que es muy importante, no exponerse a los efectos del sol después de tomar bebidas alcohólicas.

TOMELO COMO QUIERA

Pero es muy cierto que los más afectados con el paro ferroviario último fueron los de Trenque Lauquen. Sin "Tren" estaban perdidos.

Mentira Criolla

"¡Felices fiestas!"

JACOME DE TREZO

Se dedicaba a la fabricación de instrumentos científicos en el año 1550, aproximadamente, y había adquirido tal notoriedad, que el mismo rey, Felipe II, habíale recomendado algunos trabajos de importancia. En cierta ocasión, el monarca había olvidado de hacerle pagar cuarenta ducados que le debía por un trabajo. Necesitando el arreglo de algunos relojes, mandó llamarle pero, Jácome de Trezo no acudió; ni ese día, ni el siguiente. El rey furioso, por lo que consideraba una insubordinación, le hizo traer por la fuerza. Le preguntó al artífice:

—¿Qué merece el criado que no acude cuando le llama su señor?

—Pues, que se le pague primero —respondió Jácome— y se le despida después...

DEMOGRAFIA

Viene del griego: "demos", pueblo: "grapho", describir.

Parte de la estadística que trata de la población de un país, según su edad, forma de desarrollo, etc.

¡QUE TERRIBLE DILEMA!

No sabía si seguir la carrera militar o hacerse constructor... estaba, como quien dice, entre la espada y la pared.

¿SABE EN QUE NUMERO VA A CAER LA GRANDE DE FIN DE AÑO?

En el 42642, pero no lo busque, porque a ese número lo tengo yo.

¡PAM! ¡PUM! ¡PIM! ¡PAM! ¡PUM!

Tan inocente que parecía...

—¿De dónde sacaste ese buscapié, nene?

—Lo encontré en el baldío de la esquina, mamá.

—Ya me parecía extraño un cohete hecho con caño de plomo...

Felizmente la casa no se derrumbó y ahora está bien apuntalada.

crónica

FIRME JUNTO AL PUEBLO

EDICION DE LA MAÑANA

Año II - Bs. Aires, Jueves 24 de Diciembre de 1964 - Nº 504

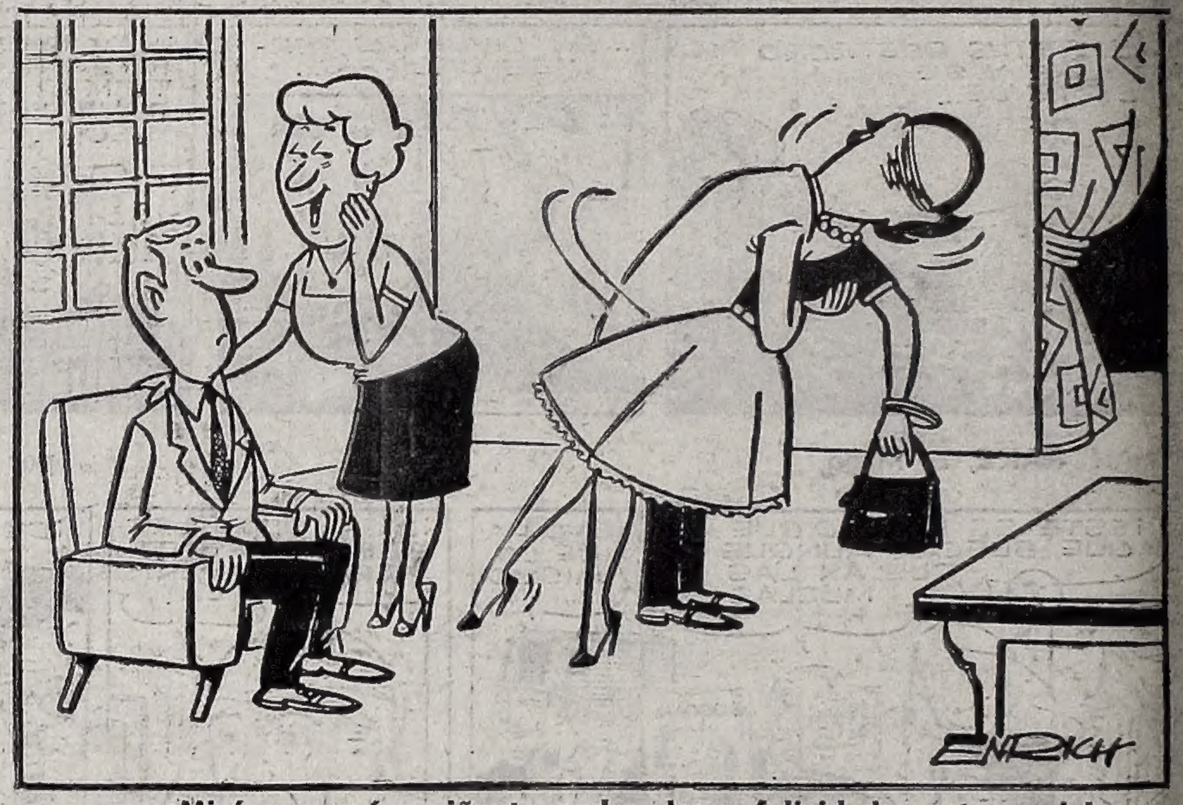

—¡Mirá con qué cariño tu padre desea felicidades a tu novia!

HOY LOS ASTROS MANDAN

ARIES (del 21 de marzo al 20 de abril)	TAURO (del 21 de abril al 22 de mayo)	GEMINIS (del 23 de mayo al 20 de junio)	CANCER (del 21 de junio al 22 de julio)	LEO (del 23 de julio al 23 de agosto)	VIRGO (del 23 de agosto al 22 de setiembre)	LIBRA (del 23 de setiembre al 22 de octubre)	ESCORPIO (del 23 de octubre al 21 de noviembre)	SAGITARIO del 22 de noviembre al 22 de diciembre)	CAPRICORNIO (del 23 de diciembre al 20 de enero)	ACUARIO (del 21 de enero al 20 de febrero)	PISCIS (del 21 de febrero al 20 de marzo)
Alegría por asuntos personales, trate de no olvidar a buenos amigos. En amor, esperar confiado. Buenos ratos con seres queridos.	Se solucionan inconvenientes de trabajo. Cuidado con los gastos y las inversiones. En amor, comprensión y armonía.	Prudencia en el trato con colegas o socios, obre con desinterés. En amor, buenas nuevas. No deseche invitaciones de familiares.	Satisfacciones por asuntos personales, se concretan planes en los que confiaba. En amor, sepa esperar. Cuide salud y dieta.	No permita que sus nervios lo traicionen en el trato con socios o superiores. En amor, carta o visita. Momentos felices	Se aleja preocupación por inconvenientes del próximo viaje. En amor, no existen motivos para dudar. Colabore con su familia.	Buen día en asuntos de dinero, compras o inversiones provechosas. En amor, de su actitud depende el éxito. Buenos momentos.	Se aclara situación con amigos que lo preocupaba. Compras e inversiones provechosas. En amor, encuentro muy agradable.	Buenas noticias relacionadas con su hogar, se confirman planes. En amor, sin discusiones. Muéstrese alegre en su hogar.	Retrasos en planes con un viaje, insista que todo se soluciona. En amor, no dé importancia a inconvenientes. Alegría en el hogar.	Trate derealizar lo planeado para hoy, la situación lo beneficia. En amor, no deje hablar al orgullo. Aclárase situación de familia.	Mantenga su posición ante socios o superiores, imponga puntos de vista. Amor, buenos momentos. Alegría con familiares.

CASAS DE MATERIAL LICENCIA EUROPEA "ANTISHOCK"

FELICES FIESTAS Y FELIZ NUEVO HOGAR

ANTICIPO $ 4.250 Y CUOTAS

IND. ARG.

TARZAN 65

EXPOSICIONES Y VENTAS

- BOULOGNE: Av. Rolón 2600 (Frente Estación)
- LINIERS: Carhué 54 (A. 1/2 C. Estación)
- VICENTE LOPEZ: Av. Maipú 25 (Pte. Saavedra)
- SAN JUSTO: Av. Provincias Unidas 3600 y Bs. As.
- SAN FERNANDO: Calle Constitución 480
- CONSTITUCION: Brasil 849
- AVELLANEDA: Av. Mitre 338
- LA PLATA: Calle 49 Nº 679
- POMPEYA: Av. Sáenz 1102

FABRICA, EXPOSICION Y VENTAS: TELLIER 2149 - Capital (Frente al Matadero) Domingos Cerrado.

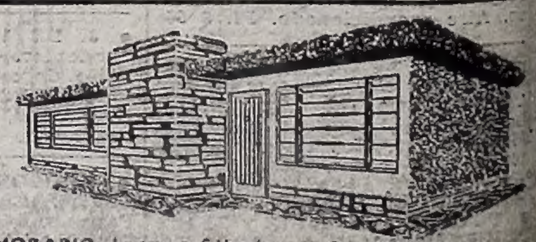

HORARIO: Lunes a Sábados de 9 a 20 Hs.
DIA 24 de 9 a 13 Hs. - DIA 26 de 9 a 20 Hs.